

# Ενότητα 7: Δημόσιες Επιχειρήσεις

Συγγραφέας: Μιχάλης Χρηστάκης

Σύμβουλος Ανάπτυξης Εκπαιδευτικού Υλικού: Κωνσταντίνα Κράνου



Επιχειρησιακό Πρόγραμμα  
Ανάπτυξη Ανθρώπινου Δυναμικού,  
Εκπαίδευση και Διά Βίου Μάθηση  
Ειδική Υπηρεσία Διαχείρισης  
Με τη συγχρηματοδότηση της Ελλάδας και της Ευρωπαϊκής Ένωσης



# Ενότητα 7: Δημόσιες Επιχειρήσεις

---

## Σκοπός

### Θεματική Ενότητα 7: Δημόσιες Επιχειρήσεις

Σκοπός της παρούσας θεματικής ενότητας είναι να αναλυθούν οι υπηρεσίες που προσφέρονται από τις Δημόσιες Επιχειρήσεις, οι οποίες ιδρύονται από το κράτος για να στηρίξουν δράσεις με λειτουργικό τρόπο και αμεσότητα, αξιοποιώντας τις δυνατότητες και την ευελιξία που προσφέρει η σχετική νομοθεσία.

Οι δημόσιες επιχειρήσεις αναλαμβάνουν συνήθως λειτουργίες επιχειρησιακού χαρακτήρα με εθνική εμβέλεια. Με τις δημόσιες επιχειρήσεις, η κρατική διοίκηση με την οργάνωση και λειτουργία τους καλύπτει σημαντικές ανάγκες. Ενδεικτικά μπορούμε να αναφέρουμε την υποστήριξη του ασφαλιστικού συστήματος της χώρας, την ανέγερση κτιρίων για την παιδεία, την υγεία και άλλες ανάγκες στέγασης κρατικών λειτουργιών, τη διαχείριση του εθνικού δικτύου διανομής ενέργειας, τη μετακίνηση και τις μεταφορές με τραίνο, την εθνική ραδιοφωνία και τηλεόραση. Η πολιτική του κράτους για την ίδρυση δημόσιων επιχειρήσεων, θα αναλυθεί μέσα από την ανάλυση ενδεικτικών περιπτώσεων στην ενότητα που ακολουθεί.

# Ενότητα 7: Δημόσιες Επιχειρήσεις

## Προσδοκώμενα Αποτελέσματα: (1)

Μετά το πέρας της ενότητας, οι εκπαιδευόμενοι/ες θα είναι ικανοί/ες να:

- Κατανοούν την αναγκαιότητα και χρησιμότητα στην παροχή υπηρεσιών προς τους πολίτες από τον ειδικευμένο φορέα Ηλεκτρονική Διακυβέρνηση Κοινωνικής Ασφάλισης (ΗΔΙΚΑ) στον τομέα της κοινωνικής ασφάλισης.
- Γνωρίζουν τις δυνατότητες της ηλεκτρονικής διακυβέρνησης και να εξυπηρετούνται μέσω των ψηφιακών υπηρεσιών του ειδικευμένου φορέα για την ασφάλιση (ΗΔΙΚΑ).
- Αντιλαμβάνονται την ανάγκη για σύγχρονες κτιριακές υποδομές για τις δημόσιες υπηρεσίες που έρχονται να καλύψουν οι Κτιριακές Υποδομές (ΚΤΥΠ) για κτίρια διοίκησης, σχολεία, νοσοκομεία κ.ά.
- Αναγνωρίζουν το στρατηγικό ρόλο και την κομβική σημασία της λειτουργίας του φορέα που διαχειρίζεται το Ελληνικό Δίκτυο Διανομής Ηλεκτρικής Ενέργειας (ΔΕΔΔΗΕ).

# Ενότητα 7: Δημόσιες Επιχειρήσεις

---

## Προσδοκώμενα Αποτελέσματα: (2)

Μετά το πέρας της ενότητας, οι εκπαιδευόμενοι/ες θα είναι ικανοί/ες να:

- Κατανοούν την ιδιαίτερη σημασία και τον αναπτυξιακό ρόλο που διαδραματίζει ο Οργανισμός Σιδηροδρόμων Ελλάδας (ΟΣΕ) στην εθνική οικονομία.
- Αναλύουν το συγκοινωνιακό έργο που παρέχεται από τον Οργανισμό Σιδηροδρόμων Ελλάδας (ΟΣΕ) και τη συμβολή του –μέσω του μεταφορικού έργου που παρέχει- στην προστασία του περιβάλλοντος και στην κάλυψη των αναγκών του κοινωνικού συνόλου.
- Συνηγορούν για την αναγκαιότητα λειτουργίας ενός δημόσιου επικοινωνιακού μέσου, όπως η Ελληνική Ραδιοφωνία Τηλεόραση (ΕΡΤ), που δημιουργήθηκε για να καλύψει την επικοινωνία των θεσμών της χώρας μας με τους πολίτες.
- Αξιολογούν την κομβική παιδαγωγική και ψυχαγωγική διάσταση της ΕΡΤ σε εθνικό και διεθνές επίπεδο και ιδιαίτερα στην ελληνική διασπορά.

# Ενότητα 7: Δημόσιες Επιχειρήσεις

---

## Λέξεις – Φράσεις Κλειδιά: (1)

- **Ηλεκτρονική Διακυβέρνηση:** Ο όρος αυτός χρησιμοποιείται ευρέως για να χαρακτηρίσει την εισαγωγή των τεχνολογιών της πληροφορικής και των υπολογιστών στη δημόσια διοίκηση και τις νέες διοικητικές πρακτικές, τις οποίες οι τεχνολογίες αυτές εισήγαγαν στην εξυπηρέτηση του πολίτη.
- **Κοινωνική Ασφάλιση:** Η έννοια της Κοινωνικής Ασφάλισης αποτελεί τον κύριο άξονα κοινωνικής προστασίας του πολίτη και συγκεκριμένα επιδιώκει την κάλυψη των κινδύνων που αντιμετωπίζουν οι εργαζόμενοι, χορηγώντας παροχές και υπηρεσίες που αναπληρώνουν τη μείωση ή την απώλεια εισοδήματος κατά τη διάρκεια της απασχόλησης, αλλά και μετά την ολοκλήρωση του επαγγελματικού βίου.
- **Κτιριακές Υποδομές:** Είναι η αναγκαιότητα για σύγχρονες, επαρκείς και λειτουργικές κτιριακές υποδομές στο δημόσιο τομέα για την ορθολογική λειτουργικότητα των υπηρεσιών διοίκησης, εκπαίδευσης, υγείας, ασφάλειας κ.ά.
- **Δημόσια Κτίρια:** Είναι οι δομημένοι χώροι, τα κτίσματα, τα οποία έχουν κατασκευαστεί ή αγοραστεί ή ενοικιαστεί από κρατικές υπηρεσίες για να εξυπηρετήσουν λειτουργικές ανάγκες δημόσιων υπηρεσιών.

# Ενότητα 7: Δημόσιες Επιχειρήσεις

## Λέξεις – Φράσεις Κλειδιά: (2)

- **Διαχειριστής Δικτύου:** Είναι ο όρος που αφορά τον υπεύθυνο (επιστήμονα ή φορέα) ενός δικτύου, ο οποίος εγκαθιστά, διαμορφώνει, διαχειρίζεται και υποστηρίζει το τοπικό και το ευρύτερο δίκτυο και τις παροχές του, στους χρήστες αυτού.
- **Διανομή Ενέργειας:** Είναι το δίκτυο διανομής μέσης τάσης (20kV) που μεταφέρει την ηλεκτρική ενέργεια από τους υποσταθμούς μεταφοράς στους υποσταθμούς διανομής και το δίκτυο διανομής χαμηλής τάσης (220/380V) που μεταφέρει την ηλεκτρική ενέργεια από τους υποσταθμούς διανομής στους καταναλωτές.
- **Συγκοινωνιακές – Μεταφορικές Υπηρεσίες:** Είναι η παροχή της δυνατότητας για μετακίνηση και μεταφορά ανθρώπων και φορτίων, που αποσκοπεί στην εξυπηρέτηση καθημερινών και οικονομικών αναγκών του κοινωνικού συνόλου.
- **Ραδιοφωνία – Τηλεόραση:** Είναι τα ενδεδειγμένα μέσα επικοινωνίας, που ιδρύονται θεσμικά από το κράτος για να μεταφέρει τα απαραίτητα μηνύματα του προς τους πολίτες, παρέχοντας μια ορθολογική και ολοκληρωμένη ενημέρωση και πληροφορία, όπως επίσης και διασκέδαση και ψυχαγωγία στο κοινό.

# Υποενότητα 7.1: Ηλεκτρονική Διακυβέρνηση Κοινωνικής Ασφάλισης ΑΕ (ΗΔΙΚΑ)

## 7.1 Ηλεκτρονική Διακυβέρνηση Κοινωνικής Ασφάλισης ΑΕ (ΗΔΙΚΑ) – Σύσταση & Λειτουργία

### Εταιρική Ταυτότητα

Η Ανώνυμη Εταιρεία με την επωνυμία «Ηλεκτρονική Διακυβέρνηση Κοινωνικής Ασφάλισης» (Η.ΔΙ.Κ.Α. Α.Ε.), είναι μη κερδοσκοπικού χαρακτήρα και ιδρύθηκε με το Ν. 3607/2007, Σύσταση και Καταστατικό της «Ηλεκτρονικής Διακυβέρνησης Κοινωνικής Ασφάλισης ΑΕ» (Η.ΔΙ.Κ.Α. Α.Ε.) και Λοιπές Ασφαλιστικές και Οργανωτικές διατάξεις, ΦΕΚ 245 Α΄, 1 Νοεμβρίου 2007.

Η ΗΔΙΚΑ ΑΕ προέρχεται από το Νομικό Πρόσωπο Ιδιωτικού Δικαίου, με την επωνυμία «Κέντρο Ηλεκτρονικού Υπολογιστή Κοινωνικών Υπηρεσιών (Κ.Η.Υ.Κ.Υ.)», που είχε ιδρυθεί με το Ν.Δ. 390/69, Περί Συστάσεως Κέντρου Ηλεκτρονικού Υπολογιστού Κοινωνικών Υπηρεσιών, ΦΕΚ 283 Α΄, 29 Δεκεμβρίου 1969. (ΗΔΙΚΑ ΑΕ 2020)



# Υποενότητα 7.1: Ηλεκτρονική Διακυβέρνηση Κοινωνικής Ασφάλισης ΑΕ (ΗΔΙΚΑ)

## 7.1 Ηλεκτρονική Διακυβέρνηση Κοινωνικής Ασφάλισης ΑΕ (ΗΔΙΚΑ) – Σύσταση & Λειτουργία

### Εταιρική Ταυτότητα

Η ΗΔΙΚΑ ΑΕ λειτουργεί χάριν του δημοσίου συμφέροντος κατά τις διατάξεις του ιδιωτικού δικαίου και σύμφωνα με τους κανόνες της ιδιωτικής οικονομίας. Η ΗΔΙΚΑ ΑΕ διέπεται από τις διατάξεις του Ν. 3607/2007 και των κατά εξουσιοδότηση αυτού διοικητικών πράξεων, όπως τροποποιήθηκε με τις διατάξεις του Ν. 4024/2011, άρθρο 2, παρ. 12 (ΦΕΚ Α226), και υπάγεται στις διατάξεις του Ν. 3429/2005 (ΦΕΚ 314 Α') «Δημόσιες Επιχειρήσεις και Οργανισμοί (Δ.Ε.Κ.Ο.)».

Για τα ρυθμιζόμενα θέματα, που αφορούν στην ίδρυση και λειτουργία της Εταιρείας, εφαρμόζονται συμπληρωματικά και εφόσον δεν αντίκειται στις διατάξεις αυτού και του Ν. 3429/2005, οι διατάξεις του Κ.Ν. 2190/2005, οι διατάξεις του Κ.Ν. 2190/1920 και της λοιπής νομοθεσίας «Περί Ανωνύμων Εταιρειών», όπως ισχύουν κάθε φορά.

Η εποπτεία και ο έλεγχος της εταιρείας ασκείται από το ΙΚΑ ΕΤΑΜ. Από τη δημοσίευση του νόμου, η ΗΔΙΚΑ ΑΕ ανέλαβε έργα πληροφορικής και Επικοινωνιών των Φορέων Κοινωνικής Ασφάλισης, καθώς και τις επεκτάσεις τους. (ΗΔΙΚΑ ΑΕ 2020)



# Υποενότητα 7.1: Ηλεκτρονική Διακυβέρνηση Κοινωνικής Ασφάλισης ΑΕ (ΗΔΙΚΑ)

## 7.1 Ηλεκτρονική Διακυβέρνηση Κοινωνικής Ασφάλισης ΑΕ (ΗΔΙΚΑ) – Αποστολή

Αποστολή της Ηλεκτρονικής Διακυβέρνησης Κοινωνικής Ασφάλισης (ΗΔΙΚΑ ΑΕ), είναι:

«να παρέχει ολοκληρωμένες λύσεις υψηλής ποιότητας στον τομέα της πληροφορικής και επικοινωνιών, οι οποίες θα υποστηρίζουν την ορθή, πλήρη και αποτελεσματική λειτουργία των φορέων της κοινωνικής ασφάλισης και παροχής υγείας σε βάθος χρόνου και την εξυπηρέτηση των πολιτών, μέσω της παροχής σύγχρονων ηλεκτρονικών υπηρεσιών και πληροφοριών». (ΗΔΙΚΑ ΑΕ 2020)

Εθνικό Μητρώο Ασφάλισης - Ασφαλιστικής Ικανότητας "ΑΤΛΑΣ"

Καλώς ήλθατε στο Ενιαίο Μητρώο Ασφάλισης-Ασφαλιστικής Ικανότητας «ΑΤΛΑΣ»

Ασφαλιστικό Βιογραφικό

# Υποενότητα 7.1: Ηλεκτρονική Διακυβέρνηση Κοινωνικής Ασφάλισης ΑΕ (ΗΔΙΚΑ)

## 7.1 Ηλεκτρονική Διακυβέρνηση Κοινωνικής Ασφάλισης ΑΕ (ΗΔΙΚΑ) – Αποστολή

Η αποστολή της Εταιρείας ΗΔΙΚΑ ΑΕ εκφράζεται με την επίτευξη συγκεκριμένων στόχων, όπως:

- “Η Ανάπτυξη και συντήρηση Ηλεκτρονικών Υπηρεσιών Εθνικής Εμβέλειας στους τομείς της Κοινωνικής Ασφάλισης και της Υγείας με τη μέγιστη δυνατή αξιοποίηση πόρων του ΕΣΠΑ.
- Ο Εκσυγχρονισμός, η τυποποίηση και η επικαιροποίηση των εφαρμογών των Φορέων Κοινωνικής Ασφάλισης και άλλων Δημοσίων Φορέων.
- Η Πρόοδος και η ενδυνάμωση της Εταιρείας με τον εμπλουτισμό των δυνατοτήτων της και την εξέλιξη μιας νέας εταιρικής φυσιογνωμίας, που θα τη χαρακτηρίζει ως «νησίδα πληροφόρησης, εκπαίδευσης, γνώσης ηλεκτρονικής διακυβέρνησης Κοινωνικής Ασφάλισης και Υγείας».” (ΗΔΙΚΑ ΑΕ 2020)

**Εθνικό Μητρώο Ασφάλισης - Ασφαλιστικής Ικανότητας "ΑΤΛΑΣ"**

- Αρχική
- Το Σύστημα "ΑΤΛΑΣ"
- Ασφαλιστικό Βιογραφικό
- Νομοθεσία
- Επικοινωνία

### Ασφαλιστικό Βιογραφικό

Στο Πληροφοριακό Σύστημα «Άτλας» θα ενσωματωθεί σταδιακά ο χρόνος ασφάλισης όλων των Ελλήνων σε όλους τους ΦΚΑ της χώρας.

Στην παρούσα φάση έχει ενσωματωθεί ο χρόνος ασφάλισης από το 1994 μέχρι σήμερα για το ΙΚΑ, τον ΟΑΕΕ, το ΕΤΑΑ και από το 1998 έως σήμερα για τον ΟΓΑ. Επίσης έχει ενσωματωθεί περίπου το 70% του χρόνου ασφάλισης από τους 2 μεγαλύτερους τομείς του ΕΤΑΠ-ΜΜΕ. Συνολικά έχουν ενσωματωθεί 2,8 δισεκατομμύρια ημέρες ασφάλισης.

Στο επόμενο διάστημα θα ενσωματωθεί η πληροφορία από το ΕΤΑΠ-ΜΜΕ και το ΝΑΤ, καθώς και το διάστημα 1994-1997 για τον ΟΓΑ. Κάθε ασφαλισμένος έχει τη δυνατότητα να δει και να εκτυπώσει το χρόνο ασφάλισης που έχει τεκμηριώσει.

Η πρόσβαση γίνεται με τη χρήση των κωδικών του TAXIS της ΓΓΠΣ και απαιτείται η γνώση του ΑΜΚΑ. Σε περίπτωση που ο ασφαλισμένος δεν θυμάται τον ΑΜΚΑ του μπορεί να τον βρει στη σελίδα [Έχω ΑΜΚΑ](#).

Πρόσβαση στο Ασφαλιστικό Βιογραφικό

ΕΛΛΗΝΙΚΗ ΔΗΜΟΚΡΑΤΙΑ  
ΥΠΟΥΡΓΕΙΟ ΕΡΓΑΣΙΑΣ, ΚΟΙΝΩΝΙΚΗΣ ΑΣΦΑΛΙΣΗΣ & ΠΡΟΝΟΙΑΣ

ΗΔΙΚΑ  
ΗΛΕΚΤΡΟΝΙΚΟ ΔΙΑΚΥΒΕΡΝΗΣΙΑΚΟ ΚΕΝΤΡΟ ΚΟΙΝΩΝΙΚΗΣ ΑΣΦΑΛΙΣΗΣ Α.Ε.

Copyright © 2014 Η.ΔΙ.Κ.Α. Α.Ε.

# Υποενότητα 7.1: Ηλεκτρονική Διακυβέρνηση Κοινωνικής Ασφάλισης ΑΕ (ΗΔΙΚΑ)

## 7.1 Ηλεκτρονική Διακυβέρνηση Κοινωνικής Ασφάλισης ΑΕ (ΗΔΙΚΑ) – Τομείς Δραστηριότητας

Το πλαίσιο δραστηριοποίησης της ΗΔΙΚΑ ΑΕ περιλαμβάνει τους ακόλουθους βασικούς τομείς:

- *“Μελέτη, ανάπτυξη, λειτουργία, εκμετάλλευση, διαχείριση και συντήρηση Συστημάτων Πληροφορικής & Επικοινωνιών - εξοπλισμού, λογισμικού και υπηρεσιών - για την εξυπηρέτηση όλων των Φορέων Κοινωνικής Ασφάλισης και Υγείας, καθώς και του δημόσιου ή ευρύτερου δημόσιου φορέα.*
- *Εκτέλεση και διαχείριση έργων στον τομέα της πληροφορικής, των επικοινωνιών και των νέων τεχνολογιών και της διοικητικής μεταρρύθμισης για τη βελτίωση της κοινωνικής ασφάλισης και των υπηρεσιών υγείας στο πλαίσιο του ΕΣΠΑ.*
- *Διενέργεια διαγωνισμών για έργα που αφορούν στη βελτίωση της ποιότητας των παρεχόμενων υπηρεσιών των φορέων κοινωνικής ασφάλισης και υγείας, καθώς και στη βελτίωση των δομών της διοικητικής και οικονομικής τους διαχείρισης.*
- *Ηλεκτρονική εξυπηρέτηση των πολιτών στις συναλλαγές τους με τους Φορείς Κοινωνικής Ασφάλισης (E-government).” (ΗΔΙΚΑ ΑΕ 2020)*

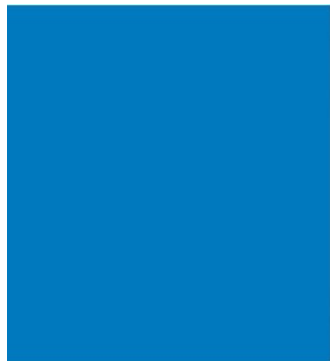

Πηγή: ΗΔΙΚΑ ΑΕ

# Υποενότητα 7.1: Ηλεκτρονική Διακυβέρνηση Κοινωνικής Ασφάλισης ΑΕ (ΗΔΙΚΑ)

## 7.1 Ηλεκτρονική Διακυβέρνηση Κοινωνικής Ασφάλισης ΑΕ (ΗΔΙΚΑ) – Τομείς Δραστηριότητας

Το πλαίσιο δραστηριοποίησης της ΗΔΙΚΑ ΑΕ περιλαμβάνει τους ακόλουθους βασικούς τομείς:



- *“Διασφάλιση και υποστήριξη της διαλειτουργικότητας των Συστημάτων Πληροφορικής & Επικοινωνιών των Φορέων Κοινωνικής Ασφάλισης, οι οποίοι τελούν υπό την εποπτεία του Υπουργείου Εργασίας & Κοινωνικής Ασφάλισης, καθώς και των φορέων που δραστηριοποιούνται σε θέματα υγείας, πρόνοιας και κοινωνικής πολιτικής.*
- *Ενοποίηση πληροφορίας στο χώρο της Κοινωνικής Ασφάλισης και της Υγείας στην Ελλάδα.*
- *Παροχή συμβουλών προς τους Φορείς Κοινωνικής Ασφάλισης.*
- *Συνεργασία - διασύνδεση με αντίστοιχους φορείς της Ευρωπαϊκής Ένωσης.*
- *Παροχή στατιστικών πληροφοριών ή άλλου τύπου και αξιολογήσεων για την Κοινωνική Ασφάλιση στην Ελλάδα.” (ΗΔΙΚΑ ΑΕ 2020)*

ΗΔΙΚΑ  
ΗΛΕΚΤΡΟΝΙΚΗ ΔΙΑΚΥΒΕΡΝΗΣΗ  
ΚΟΙΝΩΝΙΚΗΣ ΑΣΦΑΛΙΣΗΣ Α.Ε.

Σύστημα Πρωτοβάθμιας  
Φροντίδας Υγείας

Εισαγωγή Αριθμού Μητρώου Κοινωνικής Ασφάλισης (άμεσα ασφαλισμένου  
ή ασφαλιστικά εξαρτώμενου μέλους μικρότερου των 18 ετών)

Α.Μ.Κ.Α. !

Εισάγετε ΑΜΚΑ ή ΕΚΑΑ...

Είσοδος

Πηγή: ΗΔΙΚΑ ΑΕ

# Υποενότητα 7.1: Ηλεκτρονική Διακυβέρνηση Κοινωνικής Ασφάλισης ΑΕ (ΗΔΙΚΑ)

## 7.1 Ηλεκτρονική Διακυβέρνηση Κοινωνικής Ασφάλισης ΑΕ (ΗΔΙΚΑ) – Ηλεκτρονική Συνταγογράφηση

### Ηλεκτρονική Συνταγογράφηση

Η Ηλεκτρονική Συνταγογράφηση έχει ξεκινήσει στη χώρα μας και είναι σε εξέλιξη με υποστήριξη από την ΗΔΙΚΑ ΑΕ. Είναι ένα ιδιαίτερα σημαντικό γεγονός, το οποίο αναμένεται να αλλάξει σημαντικά τα δεδομένα στο χώρο της κοινωνικής ασφάλισης και της υγείας στην Ελλάδα.

Το έργο της ηλεκτρονικής συνταγογράφησης συμβάλλει στην ομαλή και απρόσκοπτη ανταλλαγή πληροφορίας μεταξύ των ιατρών που συνταγογραφούν, των οργανισμών κοινωνικής ασφάλισης (ΟΚΑ), που ελέγχουν, εγκρίνουν και καλύπτουν οικονομικά τη δαπάνη και των φαρμακείων, εξομαλύνοντας τις υπάρχουσες γραφειοκρατικές διαδικασίες.

Στόχος είναι τα στατιστικά δεδομένα που προκύπτουν από την εφαρμογή της ηλεκτρονικής συνταγογράφησης, να αξιοποιηθούν για τη χάραξη της ευρύτερης στρατηγικής στον τομέα της κοινωνικής ασφάλισης στην Ελλάδα. (ΗΔΙΚΑ ΑΕ 2020)



# Υποενότητα 7.1: Ηλεκτρονική Διακυβέρνηση Κοινωνικής Ασφάλισης ΑΕ (ΗΔΙΚΑ)

## 7.1 Ηλεκτρονική Διακυβέρνηση Κοινωνικής Ασφάλισης ΑΕ (ΗΔΙΚΑ) – Εθνικό Μητρώο ΑΜΚΑ

Εθνικό Μητρώο ΑΜΚΑ

*“Η ΗΔΙΚΑ ΑΕ έχει την ευθύνη τήρησης του Εθνικού Μητρώου ΑΜΚΑ (web based εφαρμογή) σύμφωνα με το οποίο κάθε πολίτης της χώρας υποχρεούται να διαθέτει από 01/06/2009 Αριθμό Μητρώου Κοινωνικής Ασφάλισης (ΑΜΚΑ), ως προαπαιτούμενο στοιχείο για έναρξη απασχόλησης, ασφάλισης και γενικότερα για την απόκτηση πάσης φύσεως παροχών, επιδομάτων και βοηθημάτων.*

*Η γνωστοποίηση του ΑΜΚΑ έγινε μέσω της εκτύπωσης και αποστολής Καρτών Κοινωνικής Ασφάλισης (Κ.Κ.Α.) στους άμεσα ασφαλισμένους. Η χορήγηση του ΑΜΚΑ γίνεται από την ΗΔΙΚΑ ΑΕ, μέσω των ΚΕΠ, παραστατικό δε αυτού χορηγείται στον ενδιαφερόμενο από τα ΚΕΠ ή αποστέλλεται σε αυτόν με ευθύνη της Γενικής Γραμματείας Κοινωνικών Ασφαλίσεων.*

*Η εφαρμογή ενιαίου αριθμού Κοινωνικής Ασφάλισης αποτελεί βασική προϋπόθεση για την ενοποίηση των ασφαλιστικών ταμείων, τη μείωση του χρόνου απονομής σύνταξης, τον εκσυγχρονισμό των ασφαλιστικών φορέων, τη διευκόλυνση των συναλλαγών των πολιτών και τη βελτίωση των παρεχόμενων υπηρεσιών προς τους πολίτες.” (ΗΔΙΚΑ ΑΕ 2020)*

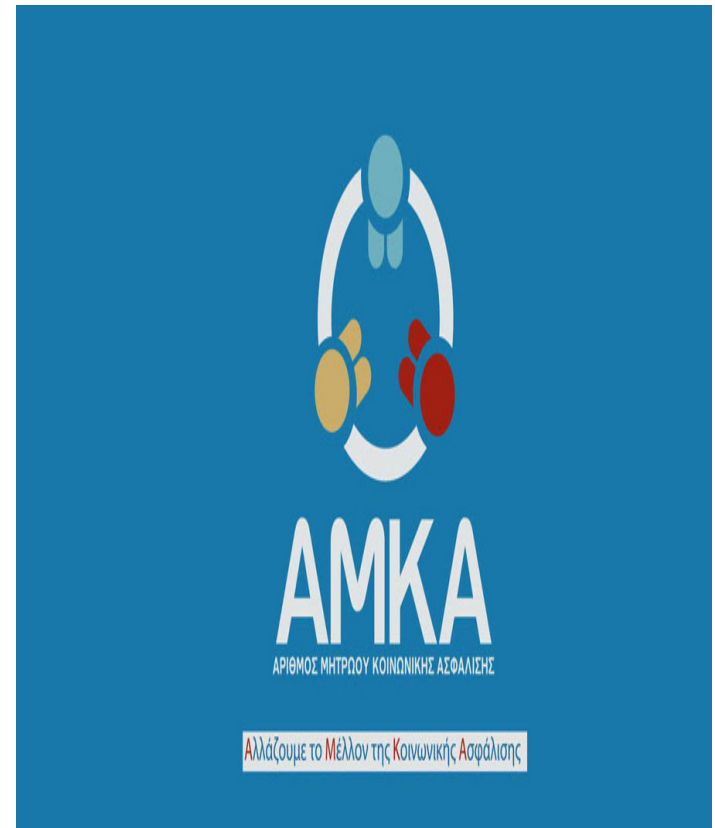

Πηγή: ΗΔΙΚΑ ΑΕ

# Υποενότητα 7.1: Ηλεκτρονική Διακυβέρνηση Κοινωνικής Ασφάλισης ΑΕ (ΗΔΙΚΑ)

## 7.1 Ηλεκτρονική Διακυβέρνηση Κοινωνικής Ασφάλισης ΑΕ (ΗΔΙΚΑ) – Εκκαθάριση Συνταγών Φαρμάκων

### Εκκαθάριση Συνταγών Φαρμάκων

*“Στόχος του έργου είναι ο σχεδιασμός, η οργάνωση και λειτουργία ενός κεντρικού συστήματος αυτοματοποιημένης εκκαθάρισης φαρμακευτικών συνταγών των φορέων ή οργανισμών κοινωνικής ασφάλισης, με:*

- Τη διεκδίκηση της προβλεπόμενης επιστροφής (Rebate) από τις φαρμακευτικές εταιρίες των χρηματικών ποσών που προβλέπονται από το Νόμο.*
- Την εξοικονόμηση σημαντικών πόρων σε ανθρώπινο δυναμικό, και την επίτευξη χαμηλού λειτουργικού κόστους του συγκεκριμένου έργου.*
- Τη σύνδεση των δαπανών για φάρμακα με την υγεία του πληθυσμού (Πολυφαρμακία).*
- Τον έλεγχο της ποσοτικής κατανάλωσης των φαρμάκων κατά είδος και κατά αξία φαρμάκου σε ετήσια, μηνιαία, εβδομαδιαία και ημερήσια κλίμακα.*
- Τον πλήρη απολογιστικό Έλεγχο και ιχνηλάτηση της κάθε συνταγής και φαρμάκου από τον ασφαλισμένο μέχρι τον παραγωγό / εισαγωγέα / διανομέα ανά περιοχή και όλους τους ενδιάμεσους (π.χ. ιατρούς, φαρμακοποιούς).” (ΗΔΙΚΑ ΑΕ 2020)*

# Υποενότητα 7.1: Ηλεκτρονική Διακυβέρνηση Κοινωνικής Ασφάλισης ΑΕ (ΗΔΙΚΑ)

## 7.1 Ηλεκτρονική Διακυβέρνηση Κοινωνικής Ασφάλισης ΑΕ (ΗΔΙΚΑ) – Σύστημα ‘Ηλιος

Ενιαίο Σύστημα Ελέγχου & Πληρωμών Συντάξεων (ΕΣΕΠΣ) – ΗΛΙΟΣ

*“Από την 1<sup>η</sup> Ιανουαρίου 2013, η ΗΔΙΚΑ ΑΕ με βάση το Νόμο 4093/2012 ανέλαβε τη δημιουργία του Ενιαίου Συστήματος Ελέγχου & Πληρωμών Συντάξεων - «Σύστημα ΗΛΙΟΣ», με το οποίο συγκέντρωσε για πρώτη φορά τα δεδομένα από 92 πληροφοριακά συστήματα των ασφαλιστικών φορέων για 4,5 εκατομμύρια συντάξεις και ταυτοποίησε 2,7 εκατομμύρια συνταξιούχους.*

*Σύμφωνα με τη διαδικασία που προβλέπεται, οι φορείς κοινωνικής ασφάλισης αποστέλλουν στην ΗΔΙΚΑ ΑΕ ηλεκτρονικό αρχείο πληρωμών συντάξεων σε μηνιαία βάση με καταληκτική ημερομηνία την 10<sup>η</sup> ημέρα κάθε μήνα, στο οποίο περιέχονται αναλυτικά και ανά συνταξιούχο, τα ποσά των συντάξεων που καταβάλει κάθε φορέας, ένδειξη εξαίρεσης από τις μειώσεις που προβλέπονται, καθώς και περιοδικότητα καταβολής του ποσού της σύνταξης.*

*Στη συνέχεια, η ΗΔΙΚΑ ελέγχει την ορθότητα και την πληρότητα των στοιχείων που εμπεριέχονται στα αρχεία και πραγματοποιεί τους αναγκαίους υπολογισμούς παράγοντας τα τελικά αρχεία προς τη «ΔΙΑΣ». Παράλληλα, επεξεργάζεται στατιστικά τα δεδομένα, τα οποία παρουσιάζονται αναλυτικά και με πλήρη διαφάνεια στις μηνιαίες εκθέσεις του Ενιαίου Συστήματος Ελέγχου & Πληρωμών Συντάξεων «ΗΛΙΟΣ» από τον Ιούνιο του 2013.”*

(ΗΔΙΚΑ ΑΕ 2020)



**Ενιαίο Σύστημα  
Ελέγχου & Πληρωμών  
Συντάξεων “ΗΛΙΟΣ”**

# Υποενότητα 7.1: Ηλεκτρονική Διακυβέρνηση Κοινωνικής Ασφάλισης ΑΕ (ΗΔΙΚΑ)

## 7.1 Ηλεκτρονική Διακυβέρνηση Κοινωνικής Ασφάλισης ΑΕ (ΗΔΙΚΑ) – Πληροφοριακά Συστήματα

Πληροφοριακά Συστήματα Οργανισμών Κοινωνικής Ασφάλισης:

- Βάση Δεδομένων Ασφάλισης ΙΚΑ
- Συστήματα Πληρωμών Συντάξεων
- Έσοδα-Ασφάλιση ΟΑΕΕ
- Πληροφοριακό Συνταξιοδοτικών Παροχών ΟΑΕΕ
- Πληροφοριακό Σύστημα για τον ΟΓΑ
- Πληροφοριακό Σύστημα Μικρών Ταμείων
- Υποστήριξη Λογιστηρίων Οργανισμών Κοινωνικής Ασφάλισης (ΗΔΙΚΑ ΑΕ 2020)



Πληροφοριακά Συστήματα

Για την Κοινωνική Ασφάλιση και την Υγεία

# Υποενότητα 7.1: Ηλεκτρονική Διακυβέρνηση Κοινωνικής Ασφάλισης ΑΕ (ΗΔΙΚΑ)

## 7.1 Ηλεκτρονική Διακυβέρνηση Κοινωνικής Ασφάλισης ΑΕ (ΗΔΙΚΑ) – Βάση Δεδομένων Ασφάλισης ΙΚΑ

### Βάση Δεδομένων Ασφάλισης ΙΚΑ

*“Με στόχο την επιτάχυνση Έκδοσης των Συντάξεων του ΙΚΑ, η ΗΔΙΚΑ ΑΕ, προχώρησε στη δημιουργία εφαρμογής μιας ενιαίας βάσης δεδομένων ασφάλισης του ΙΚΑ, με τις ακόλουθες ενέργειες:*

- Ενοποίησε τα ασφαλιστικά στοιχεία, των επί μέρους εφαρμογών που είχαν αναπτυχθεί στο ΚΗΥΚΥ με στοιχεία έως το 2001, σε μία ομοιογενή Βάση Δεδομένων Ασφάλισης. Η Βάση Δεδομένων αφενός τροφοδοτείται με την ασφάλιση από το 2002 που τηρεί το ΟΠΣ – ΙΚΑ, αλλά και παραλαμβάνει όποια μεταβολή αφορά έως το 2001, είτε με αναγγελίες απωλεσθεισών απασχολήσεων ασφαλισμένων που δεν είχαν καταχωρηθεί, είτε με διορθώσεις – ταυτοποιήσεις, χαρακτηρισμένων ως λανθασμένων, εγγραφών ασφάλισης.*
- Εκτυπώνει τον ενοποιημένο Λογαριασμό Ασφάλισης με διευκρινήσεις κωδικοποιήσεων και επισημάνσεις ελέγχων.*
- Διαχειρίζεται και συμπληρώνει, μέσω ειδικού χρηστικού προγράμματος την καταχωρημένη Ασφάλιση.*
- Ανακεφαλαιώνει την Ασφαλιστική Ιστορία του υπό επεξεργασία ασφαλισμένου, εκδίδοντας Βεβαίωση Ασφάλισης ή Προσυνταξιοδοτική Απόφαση. ( Υπολογισμός Συνταξίμων Ημερών Εργασίας)” (ΗΔΙΚΑ ΑΕ 2020)*



# Υποενότητα 7.1: Ηλεκτρονική Διακυβέρνηση Κοινωνικής Ασφάλισης ΑΕ (ΗΔΙΚΑ)

## 7.1 Ηλεκτρονική Διακυβέρνηση Κοινωνικής Ασφάλισης ΑΕ (ΗΔΙΚΑ) – Βάση Δεδομένων Ασφάλισης ΙΚΑ

Με στόχο την επιτάχυνση Έκδοσης των Συντάξεων του ΙΚΑ, η ΗΔΙΚΑ ΑΕ, προχώρησε στη δημιουργία εφαρμογής μιας ενιαίας βάσης δεδομένων ασφάλισης του ΙΚΑ, με τις ακόλουθες ενέργειες:



- *“Υπολογίζει την Ασφαλιστική Κλάση Κύριας και Επικουρικής Σύσταξης. (Υπολογισμός Τεκμαρτού Ημερομισθίου Σύσταξης)*
- *Πληροφορεί τους αρμόδιους υπαλλήλους με τα τρέχοντα στοιχεία πληρωμών που μας τροφοδοτεί σε μηνιαία βάση, η Εφαρμογή «Πληρωμών Συντάξεων».*
- *Υποστηρίζει την ταυτοποίηση και οριστικοποίηση των εκκρεμών ή χαρακτηρισμένων ως «Λανθασμένες», εγγραφών Ασφάλισης που δεν έχουν αποδοθεί στους λογαριασμούς των δικαιούχων.*
- *Πληροφορεί με στοιχεία Μητρώων Εργοδοτών, Μητρώου Ασφαλισμένων ΙΚΑ και Πινάκων Κωδικοποιήσεων (Κλάδων Ασφάλισης, Συγχωνευθέντων Ταμείων κ.ά.).” (ΗΔΙΚΑ ΑΕ 2020)*

# Υποενότητα 7.1: Ηλεκτρονική Διακυβέρνηση Κοινωνικής Ασφάλισης ΑΕ (ΗΔΙΚΑ)

## 7.1 Ηλεκτρονική Διακυβέρνηση Κοινωνικής Ασφάλισης ΑΕ (ΗΔΙΚΑ) – Βάση Δεδομένων Ασφάλισης ΙΚΑ

Επιπλέον, η ΗΔΙΚΑ ΑΕ λειτουργεί για το ΙΚΑ τις ακόλουθες εφαρμογές:

- Σύστημα Φορτοεκφορτωτών
- Σύστημα Λαϊκών Αγορών
- Ένσημα ΙΚΑ
- Μηχανογραφικά Μέσα
- Μισθοδοσίες Υπαλλήλων ΙΚΑ και Υπαλλήλων Ταμείου Ξενοδοχοϋπαλλήλων
- Συστήματα Απονομών Συντάξεων ΙΚΑ ETAM
- Έσοδα Ασφάλιση ΤΥΚ
- Μητρώο Ασφαλισμένων
- Οικοδομικά
- Ευρωμητρώο
- Δαπάνη για τέλη τερματικών συνδέσεων

(ΗΔΙΚΑ ΑΕ 2020)

**Διαδικασία Εγγραφής σε Οικογενειακό Ιατρό (1/5)**

Σύστημα Πρωτοβάθμιας Φροντίδας Υγείας

Είσοδος με TAXISNET | Είσοδος με ΠΦΥ | Είσοδος με eIDAS

Η πρόσβαση γίνεται με τη χρήση των στοιχείων πρόσβασης του TAXIS της ΑΑΔΕ και απαιτείται η γλώσσα του ΑΜΚΑ. Σε περίπτωση που ο ασφαλισμένος δεν έχει τον ΑΜΚΑ του, μπορεί να τον βρει στη σελίδα: [Ένση ΑΜΚΑ](#)

Είσοδος στην εφαρμογή

ΕΛΛΗΝΙΚΗ ΔΗΜΟΚΡΑΤΙΑ  
Υπουργείο Υγείας

Ευρωπαϊκή Ένωση  
Ευρωπαϊκό Ταμείο Περιφερειακής Ανάπτυξης

Επιχειρησιακό Πρόγραμμα  
ΜΕΤΑΡΡΥΘΜΙΣΗ ΔΗΜΟΣΙΟΥ ΤΟΜΕΑ  
2014-2020

Με τη συγχρηματοδότηση της Ελλάδας και της Ευρωπαϊκής Ένωσης

Χρήση Συνθηματικών Taxisnet

Patients in POWER

Πως θα λειτουργήσει το σύστημα της ΠΦΥ (Η. Συναγγραφήση, Οικογενειακός Ιατρός, Χρόνια Νοσήματα) – ΗΔΙΚΑ ΑΕ Slide 4

ΗΔΙΚΑ

Πηγή: ΗΔΙΚΑ ΑΕ

# Υποενότητα 7.1: Ηλεκτρονική Διακυβέρνηση Κοινωνικής Ασφάλισης ΑΕ (ΗΔΙΚΑ)

## 7.1 Ηλεκτρονική Διακυβέρνηση Κοινωνικής Ασφάλισης ΑΕ (ΗΔΙΚΑ) – Συστήματα Πληρωμών Συντάξεων

Συστήματα Πληρωμών Συντάξεων

Η ΗΔΙΚΑ ΑΕ λειτουργεί Συστήματα Πληρωμών Συντάξεων για τα ακόλουθα ταμεία:

1. ΙΚΑ-ΕΤΑΜ (1.028.893 συνταξιοδοτικές περιπτώσεις)
2. ΕΤΕΑΜ (646.203 συνταξιοδοτικές περιπτώσεις)
3. Ενταχθέντων Ταμείων στο ΙΚΑ (2.472 συνταξιοδοτικές περιπτώσεις)
4. ΟΑΕΕ-ΤΣΑ (53.594 συνταξιοδοτικές περιπτώσεις)
5. ΟΑΕΕ-ΤΑΕ (47.143 πληρωμή 10/2011))
6. ΟΓΑ (850.000 συνταξιοδοτικές περιπτώσεις)
7. Λοιπά Ταμεία (ΤΣΜΕΔΕ, ΕΤΑΑ, ΕΤΑΜ-ΜΜΕ, ΕΤΑΠ Τεχνικών Τύπου) (26.324 συνταξιοδοτικές περιπτώσεις)

(ΗΔΙΚΑ ΑΕ 2020)

# Υποενότητα 7.1: Ηλεκτρονική Διακυβέρνηση Κοινωνικής Ασφάλισης ΑΕ (ΗΔΙΚΑ)

## 7.1 Ηλεκτρονική Διακυβέρνηση Κοινωνικής Ασφάλισης ΑΕ (ΗΔΙΚΑ) – Συστήματα Πληρωμών Συντάξεων

Οι εργασίες των συστημάτων πληρωμών γίνονται επί μηνιαίας και ετήσιας βάσης και αφορούν στην πληρωμή και ενημέρωση των συνταξιούχων και περιλαμβάνουν:

- Μηνιαία εκκαθάριση συντάξεων για πληρωμή όλων των συνταξιούχων (νέοι Συνταξιούχοι – μεταβολές παλαιών – διεκπεραίωση πληρωμής – έκδοση παραστατικών ελέγχων για τα κέντρα πληρωμής)
- Έκδοση ενημερωτικών σημειωμάτων (Τριμηνιαία εργασία)
- Γενικές Αυξήσεις-Μειώσεις συντάξεων
- Εργασίες Διαδοχικής Ασφάλισης (Ποσά Επιβάρυνσης)
- Εργασίες απονομής ΕΚΑΣ (Ετήσια εργασία)
- Διπλοσυνταξιούχοι ΙΚΑ-ΕΤΑΜ (Ετήσια εργασία)

(ΗΔΙΚΑ ΑΕ 2020)



# Υποενότητα 7.1: Ηλεκτρονική Διακυβέρνηση Κοινωνικής Ασφάλισης ΑΕ (ΗΔΙΚΑ)

## 7.1 Ηλεκτρονική Διακυβέρνηση Κοινωνικής Ασφάλισης ΑΕ (ΗΔΙΚΑ) – Συστήματα Πληρωμών Συντάξεων

Οι εργασίες των συστημάτων πληρωμών γίνονται επί μηνιαίας και ετήσιας βάσης και αφορούν στην πληρωμή και ενημέρωση των συνταξιούχων και περιλαμβάνουν:



- Απογραφή Συνταξιούχων
- Ένταξη – Συγχώνευση Ταμείων
- Εκκαθάριση αποδοχών – φόροι (Ετήσια εργασία)
- Έκτακτα αιτήματα του Ταμείου
- Προσαρμογές των προγραμμάτων στις εκάστοτε νομοθετικές ρυθμίσεις

(ΗΔΙΚΑ ΑΕ 2020)



ΦΟΡΟΛΟΓΙΚΕΣ ΒΕΒΑΙΩΣΕΙΣ ΣΥΝΤΑΞΙΟΥΧΩΝ

Αναζήτηση Σύνταξης

Τρόπος Αναζήτησης:  Αναζήτηση μέσω (IBAN-ΑΦΜ-ΑΜΚΑ)  Αναζήτηση μέσω (ΑΜΣ-ΑΦΜ-ΑΜΚΑ)  
*Για αναζήτηση με λογαριασμό IBAN, απαιτούνται τουλάχιστον τα τελευταία 8 ψηφία*

Αριθμός Λογαριασμού IBAN

Αριθμός Φορολογικού Μητρώου ΑΜΚΑ

Κωδικός Οπτικής Επιβεβαίωσης: Εισάγετε το λεκτικό:

Όλοι οι χαρακτήρες που εμφανίζονται είναι Λατινικοί

Εισάγετε τον αριθμό μητρώου σύνταξης όπως ακριβώς αναφέρεται σε πρόσφατο Ενημερωτικό Σημείωμα.  
Αν δεν τον γνωρίζετε μπορείτε να κάνετε αναζήτηση με Αριθμό Λογαριασμού IBAN (κάνοντας την κατάλληλη επιλογή).  
Αν λαμβάνετε περισσότερες από μία συντάξεις, η διαδικασία πρέπει να επαναληφθεί για κάθε σύνταξη.

Πηγή: ΗΔΙΚΑ ΑΕ

# Υποενότητα 7.1: Ηλεκτρονική Διακυβέρνηση Κοινωνικής Ασφάλισης ΑΕ (ΗΔΙΚΑ)

## 7.1 Ηλεκτρονική Διακυβέρνηση Κοινωνικής Ασφάλισης ΑΕ (ΗΔΙΚΑ) – Έσοδα – Ασφάλιση ΟΑΕΕ

Έσοδα-Ασφάλιση ΟΑΕΕ (πρώην Οργανισμός Ασφάλισης Ελεύθερων Επαγγελματιών)

Το Πληροφοριακό Σύστημα «Έσοδα – Ασφάλιση ΟΑΕΕ» είναι αρκετά εκτεταμένο και καλύπτει αρκετές λειτουργικές περιοχές, όπως:

- Έσοδα-Ασφάλισης (Δημιουργία – εκτύπωση ταχυπληρωμών, ενημέρωση & πληρωμές με ΕΛΤΑ-ΔΙΑΣ, Ασφαλιστική & Φορολογική ενημερότητα, μετάταξη ασφαλισμένων σε ανώτερες ασφαλιστικές κατηγορίες, Μηδενισμοί πιστωτικών υπολοίπων, κ.ά.).
- Κεφαλαιοποιήσεις Οφειλόμενων Εισφορών (ρυθμίσεις εισφορών) .
- Χειρόγραφες Ρυθμίσεις Οφειλών.
- Μηχανογραφημένα Γραμμάτια Είσπραξης Εισφορών (Ταμειακή Υπηρεσία). (ΗΔΙΚΑ ΑΕ 2020)



Πηγή: ΟΑΕΕ

# Υποενότητα 7.1: Ηλεκτρονική Διακυβέρνηση Κοινωνικής Ασφάλισης ΑΕ (ΗΔΙΚΑ)

## 7.1 Ηλεκτρονική Διακυβέρνηση Κοινωνικής Ασφάλισης ΑΕ (ΗΔΙΚΑ) – Έσοδα – Ασφάλιση ΟΑΕΕ

Έσοδα-Ασφάλιση ΟΑΕΕ (πρώην Οργανισμός Ασφάλισης Ελεύθερων Επαγγελματιών)

Το Πληροφοριακό Σύστημα «Έσοδα – Ασφάλιση ΟΑΕΕ» είναι αρκετά εκτεταμένο και καλύπτει αρκετές λειτουργικές περιοχές, όπως:



- Τριμερής Χρηματοδότηση (κάθε τρίμηνο).
- Παροχή στατιστικών στοιχείων στην Αναλογιστική Υπηρεσία του ΟΑΕΕ και στην Εθνική Αναλογιστική Αρχή.
- ΑΜΚΑ - Εφαρμογή που χορηγεί στοιχεία στο σύστημα του ΑΜΚΑ-ΕΜΑΕΣ και επεξεργάζεται τα στοιχεία που επιστρέφουν.
- Εφαρμογή Παλαιών Εισφορών Ασφαλισμένων των 3 ασφαλιστικών ταμείων προ ενοποίησης (ΤΕΒΕ – ΤΑΕ - ΤΣΑ).
- Χειρόγραφες πράξεις επιβολής εισφορών και προσθέτων τελών (Π.Ε.Ε.Π.Τ.).

(ΗΔΙΚΑ ΑΕ 2020)

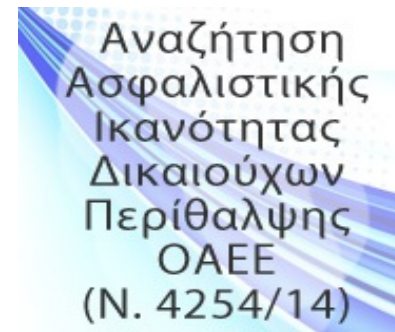

Πηγή: ΟΑΕΕ

# Υποενότητα 7.1: Ηλεκτρονική Διακυβέρνηση Κοινωνικής Ασφάλισης ΑΕ (ΗΔΙΚΑ)

## 7.1 Ηλεκτρονική Διακυβέρνηση Κοινωνικής Ασφάλισης ΑΕ (ΗΔΙΚΑ) – Πληροφοριακό Συντάξεων ΟΑΕΕ

Πληροφοριακό Συνταξιοδοτικών Παροχών ΟΑΕΕ

*“Οι βασικές λειτουργίες του Πληροφοριακού Συστήματος Συνταξιοδοτικών Παροχών ΟΑΕΕ, αφορούν σε:*

- Παρακολούθηση της συνταξιοδοτικής υπόθεσης από την υποβολή της Αίτησης μέχρι και την έκδοση απόφασης και αποστολή στην Εκκαθάριση.*
- Ενημέρωση του μηχανογραφικού Λογαριασμού Ασφάλισης με προσθήκη ελλειπόντων στοιχείων (ΟΑΕΕ ή αναγνωρίσεις χρόνου εκτός ΟΑΕΕ) ή διόρθωση λανθασμένων στοιχείων και διαχείριση οφειλών που θα προκύψουν.*
- Ανακεφαλαίωση (καταμέτρηση χρόνου) και εκδόσεις βεβαιώσεων Ασφάλισης.*
- Εντοπισμό ευμενέστερης διάταξης, υπολογισμό σύνταξης και κατανομή στους δικαιούχους.*
- Τροφοδότηση τρεχουσών εφαρμογών Πληρωμών-Εκκαθάρισης (ΤΕΒΕ-ΤΑΕ-ΤΣΑ) με αναγγελίες αποφάσεων μέχρι την ενοποίησή τους.”*

(ΗΔΙΚΑ ΑΕ 2020)



Πηγή: ΟΑΕΕ

# Υποενότητα 7.1: Ηλεκτρονική Διακυβέρνηση Κοινωνικής Ασφάλισης ΑΕ (ΗΔΙΚΑ)

## 7.1 Ηλεκτρονική Διακυβέρνηση Κοινωνικής Ασφάλισης ΑΕ (ΗΔΙΚΑ) – Πληροφοριακό Σύστημα ΟΓΑ

Πληροφοριακό Σύστημα για τον ΟΓΑ

“Η ΗΔΙΚΑ ΑΕ λειτουργεί για τον ΟΓΑ τις ακόλουθες εφαρμογές:

- Ασφάλιση Αγροεργατών
- Αγροτική Εστία ΟΓΑ
- Έσοδα Κύριας Ασφάλισης
- Εργοδότες-Μισθωτοί (Μητρώο Έσοδα)
- Έσοδα – Επικουρική Ασφάλιση Αγροτών
- Επιδόματα κυοφορίας
- Μητρώο Ασφαλισμένων
- Περίθαλψη” (ΗΔΙΚΑ ΑΕ 2020)



ΚΑΤΑΧΩΡΗΣΗ ΑΙΤΗΜΑΤΟΣ ΑΣΦΑΛΙΣΜΕΝΩΝ ΟΓΑ  
ΓΙΑ ΡΥΘΜΙΣΕΙΣ Ν.4321/15

**Ταυτοποίηση Ασφαλισμένου**

Αριθμός Μητρώου	<input type="text"/>	?
Α.Φ.Μ.	<input type="text"/>	▼
Α.Μ.Κ.Α.	<input type="text"/>	?

Πηγή: ΗΔΙΚΑ ΑΕ

# Υποενότητα 7.1: Ηλεκτρονική Διακυβέρνηση Κοινωνικής Ασφάλισης ΑΕ (ΗΔΙΚΑ)

## 7.1 Ηλεκτρονική Διακυβέρνηση Κοινωνικής Ασφάλισης ΑΕ (ΗΔΙΚΑ) – Διοικητικό Συμβούλιο

Διοικητικό Συμβούλιο

Το Διοικητικό Συμβούλιο της ΗΔΙΚΑ ΑΕ αποτελεί το βασικό όργανο διοίκησης της Εταιρείας, το οποίο διαμορφώνει κατά κύριο λόγο την πολιτική και στρατηγική ανάπτυξής της. Παράλληλα, εποπτεύει, ελέγχει και διαχειρίζεται τα περιουσιακά της στοιχεία.

Η παρούσα σύνθεση του Διοικητικού Συμβουλίου της Εταιρείας είναι η εξής:

<i>Πρόεδρος Δ.Σ. &amp; Διευθύνουσα Σύμβουλος</i>	Νίκη Τσούμα
<i>Εκπρόσωπος του Υπουργείου Ψηφιακής Διακυβέρνησης</i>	Μιχαήλ Μιχαλόπουλος
<i>Εκπρόσωπος του Υπουργείου Ψηφιακής Διακυβέρνησης</i>	Ιωάννης Τσιάμης
<i>Εκπρόσωπος του Υπουργείου Εργασίας και Κοινωνικών Υποθέσεων</i>	Σταύρος-Παναγιώτης Μπακέας
<i>Εκπρόσωπος του Υπουργείου Υγείας</i>	Κωνσταντίνος Μητσόπουλος
<i>Μέλος</i>	Μαρία Ψύλλου
<i>Εκπρόσωπος των Εργαζομένων της Η.ΔΙ.Κ.Α. Α.Ε.</i>	Κωνσταντίνος Καλόγηρος

Πηγή: ΗΔΙΚΑ ΑΕ

# Υποενότητα 7.1: Ηλεκτρονική Διακυβέρνηση Κοινωνικής Ασφάλισης ΑΕ (ΗΔΙΚΑ)

## 7.1 Ηλεκτρονική Διακυβέρνηση Κοινωνικής Ασφάλισης ΑΕ (ΗΔΙΚΑ) – Οργανόγραμμα

### Οργανόγραμμα Η.ΔΙ.Κ.Α. Α.Ε.

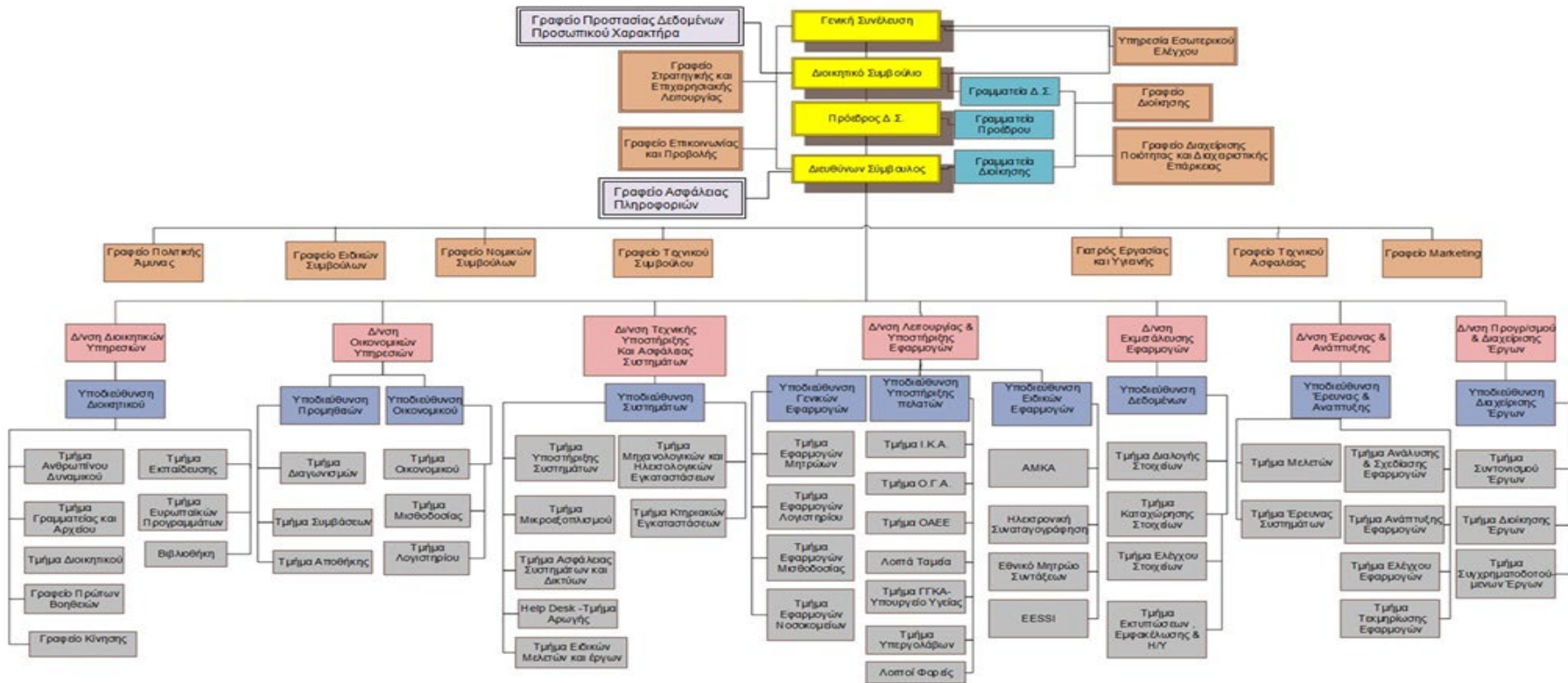

# Υποενότητα 7.2: Κτιριακές Υποδομές ΑΕ (ΚΤΥΠ)

## 7.2 Κτιριακές Υποδομές ΑΕ (ΚΤΥΠ) – Θεσμικό Πλαίσιο Σύστασης

Η εταιρεία Κτιριακές Υποδομές ΑΕ (ΚτΥπ) είναι Ανώνυμη Εταιρεία του Ελληνικού Δημοσίου. Το μετοχικό κεφάλαιό της ενσωματώνεται σε μια (1) μετοχή κυριότητας του Ελληνικού Δημοσίου.

Η εταιρεία δημιουργήθηκε με το άρθρο 132, του Ν. 4199/2013, ΦΕΚ 216 Α΄, 11 Οκτωβρίου 2013, και την Κοινή Υπουργική Απόφαση Δ16γ/05/438/Γ, ΦΕΚ 2856 Β΄, 11 Νοεμβρίου 2013.

Με τα δυο αυτά κείμενα συγχωνεύονται σε μία δομή, τρεις προϋπάρχουσες δημόσιες κατασκευαστικές εταιρείες:

-η Οργανισμός Σχολικών Κτιρίων (ΟΣΚ ΑΕ) -με ειδίκευση στην κατασκευή και τον εξοπλισμό σχολείων, μαζί με τις διευρυμένες αρμοδιότητές της, οι οποίες μετά το Δεκέμβριο 2011 περιλάμβαναν και τα υπό εξέλιξη έργα της Κτηματικής Εταιρείας του Δημοσίου (ΚΕΔ ΑΕ), καθώς και με το προσωπικό του καταργηθέντος Ινστιτούτου Οικονομίας των Κατασκευών (ΙΟΚ). (Κτιριακές Υποδομές ΑΕ. 2020)



Πηγή: ΚτΥπ ΑΕ



# Υποενότητα 7.2: Κτιριακές Υποδομές ΑΕ (ΚΤΥΠ)

## 7.2 Κτιριακές Υποδομές ΑΕ (ΚΤΥΠ) – Θεσμικό Πλαίσιο Σύστασης

Η εταιρεία δημιουργήθηκε με το άρθρο 132, του Ν. 4199/2013, ΦΕΚ 216 Α΄, 11 Οκτωβρίου 2013, και την Κοινή Υπουργική Απόφαση Δ16γ/05/438/Γ, ΦΕΚ 2856 Β΄, 11 Νοεμβρίου 2013. Με τα δυο αυτά κείμενα συγχωνεύονται σε μία δομή, τρεις προϋπάρχουσες δημόσιες κατασκευαστικές εταιρείες:



-η Δημόσια Επιχείρηση Ανέγερσης Νοσοκομείων (ΔΕΠΑΝΟΜ ΑΕ) -με ειδίκευση στην κατασκευή και τον εξοπλισμό νοσοκομειακών μονάδων; και

-η ΘΕΜΙΣ Κατασκευαστική ΑΕ, με ειδίκευση στην κατασκευή και τον εξοπλισμό δικαστηρίων και σωφρονιστικών καταστημάτων.

Η συγχώνευση υλοποιήθηκε σε δύο φάσεις και ολοκληρώθηκε στις 1 Αυγούστου 2015, ενώ το πρώτο Διοικητικό Συμβούλιο της ΚτΥπ ΑΕ ορίστηκε με την Κοινή Υπουργική Απόφαση Δ16γ/06/549/Γ/19.12/2013 (ΦΕΚ 647/ΥΟΔΔ/30.12.20130. (Κτιριακές Υποδομές ΑΕ. 2020)



Πηγή: ΚτΥπ ΑΕ

# Υποενότητα 7.2: Κτιριακές Υποδομές ΑΕ (ΚΤΥΠ)

## 7.2 Κτιριακές Υποδομές ΑΕ (ΚΤΥΠ) – Αναγκαιότητα Ενιαίου Δημόσιου Φορέα Κτιριακών Υποδομών

Η Κτιριακές Υποδομές (ΚτΥπ) ΑΕ, που δημιουργήθηκε, το Νοέμβριο 2013, ανταποκρίνεται στην ανάγκη υλοποίησης δημόσιων κτιριακών υποδομών με τους πλέον ευνοϊκούς όρους για το δημόσιο συμφέρον, τόσο στους κλάδους της υγείας, της παιδείας και της δικαιοσύνης, όσο και σε οποιονδήποτε άλλο τομέα ανακύψει ανάγκη. Για το καλύτερο δυνατό αποτέλεσμα με τη μεγαλύτερη εξοικονόμηση πόρων χωρίς κοινωνικές επιπτώσεις ήταν σημαντική η δημιουργία μιας ενιαίας εταιρείας του δημοσίου, υπεύθυνης για όλες τις κρατικές κτιριακές υποδομές.

Ο βασικός στόχος της συγχώνευσης ήταν η δημιουργία προστιθέμενης αξίας για το ελληνικό δημόσιο, επιτυγχάνοντας βελτιωμένη αποτελεσματικότητα, καλύτερη διαχείριση του ανθρώπινου δυναμικού, καθώς και οικονομία κλίμακας και μειώσεις δαπανών. Η οικονομία κλίμακας σχετίζεται με τη δημιουργία ενός ενιαίου οργανογράμματος, την κοινή και τυποποιημένη αντιμετώπιση όλων των δημόσιων έργων, τις μειωμένες δαπάνες λειτουργίας και την εγκατάσταση σε ένα ιδιόκτητο κτίριο. (Κτιριακές Υποδομές ΑΕ. 2020)

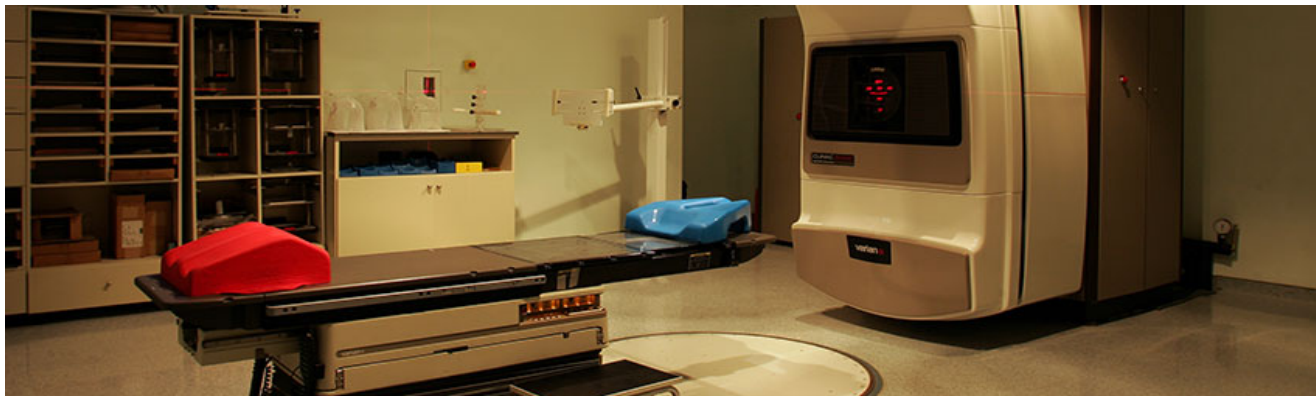

Πηγή: ΚτΥπ ΑΕ

# Υποενότητα 7.2: Κτιριακές Υποδομές ΑΕ (ΚΤΥΠ)

## 7.2 Κτιριακές Υποδομές ΑΕ (ΚΤΥΠ) – Αναγκαιότητα Ενιαίου Δημόσιου Φορέα Κτιριακών Υποδομών

Με τον τρόπο αυτό, δημιουργήθηκε μια εξειδικευμένη και πολύπλευρη εταιρεία του ελληνικού δημοσίου, αρμόδια για όλες τις κατασκευαστικές δραστηριότητες σε κτιριακές υποδομές.

Η νέα εταιρεία έχει «κληρονομήσει» την εμπειρία και την τεχνογνωσία των προηγούμενων οργανισμών σε σχέση με τα δημόσια έργα.

Η εταιρεία Κτύπ ΑΕ υλοποιεί περισσότερα από 100 έργα, συνολικής αξίας που ξεπερνά τα 500 εκατομμύρια €, αξιοποιώντας όλα τα διαθέσιμα χρηματοδοτικά εργαλεία (ΠΔΕ, ΕΣΠΑ, ΣΔΙΤ, δάνειο με ΕΤΕπ).

Παραδειγματικό έργο της ΚΤΥΠ ΑΕ είναι τα δύο έργα Σύμπραξης Δημόσιου Ιδιωτικού Τομέα (ΣΔΙΤ), που περιλαμβάνουν τη μελέτη, χρηματοδότηση, κατασκευή και τεχνική διαχείριση συνολικά 24 σχολικών μονάδων στην Αττική, όπως και οι επτά Σταθμοί του Πυροσβεστικού Σώματος, τα οποία έχουν ήδη παραδοθεί για χρήση. (Κτιριακές Υποδομές ΑΕ. 2020)



# Υποενότητα 7.2: Κτιριακές Υποδομές ΑΕ (ΚΤΥΠ)

## 7.2 Κτιριακές Υποδομές ΑΕ (ΚΤΥΠ) – Χρηματοδοτικοί Πόροι

Κύριες πηγές χρηματοδότησης της Κτιριακής Υποδομές ΑΕ, λόγω του αντικειμένου και της ποιότητας των έργων που παράγει, είναι:

- Τα έσοδα από παροχή υπηρεσιών ή εκτέλεση έργου προς τρίτους.
  - Τα έσοδα από παραχώρηση ή εκμίσθωση κινητών ή ακινήτων της.
  - Τα έσοδα από εκποίηση περιουσιακών της στοιχείων.
  - Η ετήσια οικονομική ενίσχυση του Κράτους, που εγγράφεται στον τακτικό προϋπολογισμό των αρμοδίων Υπουργείων και είναι αναγκαία για την πραγματοποίηση των σκοπών της εταιρείας.
  - Η χρηματοδότηση από το Πρόγραμμα Δημοσίων Επενδύσεων (ΠΔΕ) και τους προσαρτώμενους σε αυτό ειδικούς προϋπολογισμούς.
- (Κτιριακές Υποδομές ΑΕ. 2020)



# Υποενότητα 7.2: Κτιριακές Υποδομές ΑΕ (ΚΤΥΠ)

## 7.2 Κτιριακές Υποδομές ΑΕ (ΚΤΥΠ) – Χρηματοδοτικοί Πόροι

Κύριες πηγές χρηματοδότησης της Κτιριακής Υποδομές ΑΕ, λόγω του αντικειμένου και της ποιότητας των έργων που παράγει, είναι:



- Οι ειδικές χρηματοδοτήσεις από προγράμματα της Ευρωπαϊκής Ένωσης και άλλων Διεθνών Οργανισμών.
- Η δανειοδότηση από την Ευρωπαϊκή Τράπεζα Επενδύσεων (ΕΤΕπ).
- Οι δωρεές, κληρονομίες και κληροδοσίες φυσικών προσώπων, ημεδαπών ή αλλοδαπών.

*“Η κύρια κατασκευαστική δραστηριότητα της ΚτΥπ ΑΕ χρηματοδοτείται από το εθνικό σκέλος του Προγράμματος Δημοσίων Επενδύσεων (ΠΔΕ), το χρηματοδοτούμενο σκέλος του ΠΔΕ και πιστοδοτήσεις της ΕΤΕπ. Να σημειωθεί ότι, η εταιρεία αξιοποιεί τους πόρους των δανειακών συμβάσεων με την Ευρωπαϊκή Τράπεζα Επενδύσεων μόνο σχετικά με τις υποδομές εκπαίδευσης (προηγούμενα δάνεια του Οργανισμού Σχολικών Κτιρίων με την ΕΤΕπ).” (Κτιριακές Υποδομές ΑΕ. 2020)*



# Υποενότητα 7.2: Κτιριακές Υποδομές ΑΕ (ΚΤΥΠ)

## 7.2 Κτιριακές Υποδομές ΑΕ (ΚΤΥΠ) – Αντικείμενο Έργου

Αντικείμενο έργου της ΚτΥπ είναι η υλοποίηση δημοσίων κτιρίων "με το κλειδί στο χέρι". Η ΚτΥπ αναλαμβάνει τα δημόσια κτιριακά έργα σε όλο το φάσμα της αλυσίδας παραγωγής τους, είτε απευθείας, είτε μέσω ΣΔΙΤ και προγραμματικών συμβάσεων με Δήμους και Περιφέρειες (τα οποία επιβλέπει η ΚτΥπ).

Η εταιρεία ΚΤΙΡΙΑΚΕΣ ΥΠΟΔΟΜΕΣ ΑΕ είναι υπεύθυνη για όλες τις διαδικασίες της αλυσίδας παραγωγής δημοσίων έργων: απόκτηση γης, εκπόνηση μελέτης, δημοπράτηση, κατασκευή/επίβλεψη και προμήθεια εξοπλισμού.

Το έργο της ΚτΥπ ΑΕ υλοποιείται είτε απ' ευθείας από τον οργανισμό, είτε μέσω ΣΔΙΤ, είτε μέσω προγραμματικών συμβάσεων με άλλους φορείς.

Το έργο της ΚτΥπ ΑΕ εποπτεύεται από το Υπουργείο Υποδομών & Μεταφορών, το οποίο ανάλογα με τον κλάδο στον οποίο ανήκει κάθε υλοποιούμενο έργο συμβουλευεται και συνεργάζεται με το Υπουργείο Παιδείας και Θρησκευμάτων, το Υπουργείο Υγείας, το Υπουργείο Δικαιοσύνης, ή με οποιαδήποτε άλλη δημόσια αρχή είναι σχετική με το εκάστοτε έργο, που απαιτείται να κατασκευαστεί. (Κτιριακές Υποδομές ΑΕ. 2020)



# Υποενότητα 7.2: Κτιριακές Υποδομές ΑΕ (ΚΤΥΠ)

## 7.2 Κτιριακές Υποδομές ΑΕ (ΚΤΥΠ) – Αντικείμενο Έργου

Παρά το γεγονός ότι η ΚτΥπ γεννήθηκε από τη συγχώνευση τριών δημόσιων κατασκευαστικών εταιρειών: της ΔΕΠΑΝΟΜ ΑΕ (νοσοκομεία), της ΟΣΚ ΑΕ (σχολεία), και της ΘΕΜΙΣ ΚΑΤΑΣΚΕΥΑΣΤΙΚΗ ΑΕ (δικαστήρια και σωφρονιστικά καταστήματα), η νέα εταιρεία δεν έχει επωμισθεί μόνο τις αρμοδιότητες των εταιρειών από τις οποίες προήλθε. Έχει πολύ ευρύτερες ευθύνες.

Η βούληση για διεύρυνση αρμοδιοτήτων στο νέο φορέα διαφάνηκε και πριν από τη συγχώνευση των τριών αυτών κυριότερων κρατικών κατασκευαστικών εταιρειών, όταν ήδη από το 2011, η ΟΣΚ ΑΕ επωμίστηκε την αποπεράτωση των σε εξέλιξη έργων της Κτηματικής Εταιρείας του Δημοσίου (ΚΕΔ ΑΕ) με έργα όπως, πρεσβείες και πυροσβεστικοί σταθμοί. (Κτιριακές Υποδομές ΑΕ. 2020)



Πηγή: ΚτΥπ ΑΕ

# Υποενότητα 7.2: Κτιριακές Υποδομές ΑΕ (ΚΤΥΠ)

## 7.2 Κτιριακές Υποδομές ΑΕ (ΚΤΥΠ) – Αντικείμενο Έργου

Το κυριότερο αντικείμενο έργου της ΚτΥπ θα εξακολουθεί να αφορά στην κατασκευή και τον εξοπλισμό νοσοκομείων, σχολείων, φυλακών και δικαστηρίων.

Ο λόγος είναι ότι σε αυτούς τους κλάδους ανακύπτουν οι μεγαλύτερες ανάγκες δημοσίων κτιρίων, γεγονός που φυσικά δεν αποκλείει και την υλοποίηση έργων για δημόσια κτίρια και σε άλλους τομείς δράσης του κράτους.

Στόχος είναι οποτεδήποτε χρειάζεται να κατασκευασθεί δημόσιο κτίριο, το έργο να αναλαμβάνει η ΚτΥπ, καθώς επίσης και να παρέχει τεχνικές συμβουλές και βοήθεια στην αυτοδιοίκηση (Δήμους και Περιφέρειες). (Κτιριακές Υποδομές ΑΕ. 2020)



# Υποενότητα 7.2: Κτιριακές Υποδομές ΑΕ (ΚΤΥΠ)

## 7.2 Κτιριακές Υποδομές ΑΕ (ΚΤΥΠ) – Σκοπός

Ο κύριος σκοπός της εταιρείας ΚΤΙΡΙΑΚΕΣ ΥΠΟΔΟΜΕΣ ΑΕ, είναι:

*“α) Η μελέτη, απόκτηση γης, κατασκευή, επέκταση, ανακαίνιση, επισκευή, συντήρηση και εξοπλισμός κτιριακών εγκαταστάσεων και εν γένει υποδομών δημοσίου ενδιαφέροντος, ιδίως κτιριακών εγκαταστάσεων και εν γένει υποδομών:*

- των φορέων και των δομών εκπαίδευσης και κατάρτισης και των φορέων διοίκησής τους, καθώς και κάθε άλλης υπηρεσίας ή νομικού προσώπου, που εποπτεύεται από το Υπουργείο Παιδείας και Θρησκευμάτων ή υπάγεται σε αυτό,*
- των νοσηλευτικών και υγειονομικών μονάδων, εγκαταστάσεων των τμημάτων ιατρικής των ανωτάτων εκπαιδευτικών ιδρυμάτων, καθώς και κάθε άλλης υπηρεσίας ή νομικού προσώπου, που εποπτεύεται από το Υπουργείο Υγείας ή υπάγεται σε αυτό,*
- των δικαστικών κτιρίων, σωφρονιστικών καταστημάτων, καθώς και καταστημάτων κάθε άλλης υπηρεσίας ή νομικού προσώπου, που εποπτεύεται από το Υπουργείο Δικαιοσύνης ή υπάγεται σε αυτό,*
- κάθε υπηρεσίας ή νομικού προσώπου, που εποπτεύεται από το Υπουργείο Υποδομών & Μεταφορών ή υπάγεται σε αυτό.”*

(Κτιριακές Υποδομές ΑΕ. 2020)



Πηγή: ΚτΥπ ΑΕ

# Υποενότητα 7.2: Κτιριακές Υποδομές ΑΕ (ΚΤΥΠ)

## 7.2 Κτιριακές Υποδομές ΑΕ (ΚΤΥΠ) – Σκοπός

Ο κύριος σκοπός της εταιρείας ΚΤΙΡΙΑΚΕΣ ΥΠΟΔΟΜΕΣ ΑΕ, είναι:



*“β) Η παροχή υπηρεσιών διοίκησης, επίβλεψης και παρακολούθησης της εκτέλεσης συμβάσεων μελετών, έργων, προμηθειών και υπηρεσιών, στα ανωτέρω αντικείμενα.*

*γ) Η επεξεργασία, κατάρτιση και υλοποίηση βραχυχρόνιων και μακροχρόνιων προγραμμάτων εκτέλεσης έργων και εκπόνησης μελετών, καθώς και η παρακολούθηση της εφαρμογής αυτών. Η ανέγερση κτιρίων πλήρως αποπερατωμένων «με το κλειδί στο χέρι».*

*δ) Η ανάθεση σε τρίτους, με την εκάστοτε προβλεπόμενη νόμιμη διαδικασία ανάθεσης και κατά το μέτρο που κρίνεται σκόπιμο ή αναγκαίο, και η επίβλεψη συμβάσεων έργων, προμηθειών ή υπηρεσιών, για την εκπλήρωση των παραπάνω σκοπών της εταιρείας, καθώς και η ανάθεση συμβάσεων με τη μέθοδο της παραχώρησης ή της σύμπραξης δημόσιου και ιδιωτικού τομέα ή κάθε άλλη συναφή μέθοδο, σύμφωνα με το νόμο.”*

(Κτιριακές Υποδομές ΑΕ. 2020)



Πηγή: Κτυπ ΑΕ

# Υποενότητα 7.2: Κτιριακές Υποδομές ΑΕ (ΚΤΥΠ)

## 7.2 Κτιριακές Υποδομές ΑΕ (ΚΤΥΠ) – Σκοπός

Για την εκπλήρωση των σκοπών της, η εταιρεία μπορεί ιδίως:

“α) Να επιχορηγείται από τον Τακτικό Προϋπολογισμό ή το Πρόγραμμα Δημοσίων Επενδύσεων και εν γένει να δέχεται εθνικούς ή κοινοτικούς πόρους, να δανείζεται και να εξευρίσκει κεφάλαια, συμπεριλαμβανομένης και της έκδοσης ομολογιών, υποσχετικών και άλλων τίτλων ή εγγράφων που ενσωματώνουν οφειλή χρέους (χρεόγραφα), καθώς επίσης και να συνάπτει συμβάσεις σε σχέση με τα προαναφερόμενα.

β) Να προβαίνει σε πρόσκτηση, αγορά, ανταλλαγή και με οποιονδήποτε τρόπο απόκτηση, διάθεση ή πώληση κάθε είδους ακινήτων, αστικών ή μη, σύμφωνα με τις οικείες διατάξεις νόμου.

γ) Να προβαίνει στη χρηματοδοτική μίσθωση ακινήτων και κινητών πραγμάτων.

δ) Να ιδρύει εταιρείες παροχής συμβουλών και ιδίως μελετών, κατασκευών, καθώς και την ανάληψη, μετά από έγκριση των Υπουργών που εποπτεύουν την εταιρεία, της μελέτης και κατασκευής έργων ακόμη και στην αλλοδαπή. “ (Κτιριακές Υποδομές ΑΕ. 2020)



Πηγή: ΚτΥπ ΑΕ



# Υποενότητα 7.2: Κτιριακές Υποδομές ΑΕ (ΚΤΥΠ)

## 7.2 Κτιριακές Υποδομές ΑΕ (ΚΤΥΠ) – Σκοπός

Για την εκπλήρωση των σκοπών της, η εταιρεία μπορεί ιδίως:



*“ε) Να αναλαμβάνει καθήκοντα συμβούλου διαχείρισης ή συμβούλου αξιολόγησης ή συμβούλου μελετών και γενικότερα προγραμμάτων και έργων, που αφορούν στους τομείς δραστηριότητας της και χρηματοδοτούνται από εθνικούς ή κοινοτικούς ή άλλους πόρους και εκτελούνται από Υπουργεία, Οργανισμούς, Περιφερειακές Αυτοδιοικήσεις, ΟΤΑ, ΑΕΙ, ΤΕΙ ή γενικότερα φορέων Δημοσίου και Ιδιωτικού τομέα, καθώς και Διεθνών Φορέων.*

*στ) Να αναλαμβάνει την εκτέλεση προγραμμάτων μελετών και έργων εθνικής κλίμακας, που χρηματοδοτούνται από εθνικούς, κοινοτικούς ή άλλους πόρους μετά από απόφαση των αρμοδίων Υπουργών και αφορούν κυρίως σε προσεισμικό έλεγχο κτιρίων, τηρουμένων των διατάξεων της ισχύουσας νομοθεσίας.*

*ζ) Να συστήνει, με απόφαση του Διοικητικού της Συμβουλίου και έγκριση της Γενικής Συνέλευσης, θυγατρικές εταιρείες και να συμμετέχει σε άλλες επιχειρήσεις, που έχουν ίδιο ή παρεμφερή σκοπό και γενικά που επιδιώκουν σκοπούς συναφείς ή υποβοηθητικούς της δραστηριότητας της εταιρείας, καθώς και να συνεργάζεται με τις παραπάνω επιχειρήσεις.”*

(Κτιριακές Υποδομές ΑΕ. 2020)



# Υποενότητα 7.2: Κτιριακές Υποδομές ΑΕ (ΚΤΥΠ)

## 7.2 Κτιριακές Υποδομές ΑΕ (ΚΤΥΠ) – Σκοπός

Για την εκπλήρωση των σκοπών της, η εταιρεία μπορεί ιδίως:



“η) Να συνάπτει δάνεια, να παρέχει εγγυήσεις, να αναλαμβάνει υποχρεώσεις, να εκδίδει συναλλαγματικές, γραμμάτια σε διαταγή, επιταγές, ομόλογα ή ομολογίες ή άλλα αξιόγραφα ή τίτλους για λογαριασμό της εταιρείας.

θ) Να παρέχει πιστώσεις ή δάνεια προς τρίτους, να συνιστά εμπράγματα ασφαλείες σε κινητά ή ακίνητα τρίτων, να αποδέχεται προσωπικές εγγυήσεις για ασφάλεια των απαιτήσεων της εταιρείας από τις ανωτέρω συναλλαγές.

ι) Να αναλαμβάνει κάθε εμπορική ή άλλη δραστηριότητα, να διενεργεί κάθε υλική πράξη και να καταρτίζει κάθε δικαιοπραξία που συνδέεται άμεσα ή έμμεσα με το σκοπό της εταιρείας και να δημιουργεί την κατάλληλη υλικοτεχνική υποδομή για την εκπλήρωση των σκοπών της.

ια) Να πωλεί ή να εκμισθώνει ελεύθερα οικόπεδά της ή γενικότερα να αξιοποιεί ακίνητα που έχουν περιέλθει στην ιδιοκτησία της με σκοπό την εξοικονόμηση πόρων απαραίτητων για τη χρηματοδότηση των προγραμμάτων της, πάντοτε με βάση την ισχύουσα νομοθεσία και με την προϋπόθεση ότι αυτού του είδους η εκμετάλλευση επιτρέπεται από το νόμο.

ιβ) Να συνάπτει προγραμματικές συμβάσεις με άλλους φορείς του Δημοσίου, Περιφέρειες, ΟΤΑ και ΑΕΙ.”

(Κτιριακές Υποδομές ΑΕ. 2020)

# Υποενότητα 7.2: Κτιριακές Υποδομές ΑΕ (ΚΤΥΠ)

## 7.2 Κτιριακές Υποδομές ΑΕ (ΚΤΥΠ) – Εκπαιδευτικές Υποδομές για Χρηματοδότηση από ΕΣΠΑ

Αριθμός έργων μελέτης – επίβλεψης Κτύπ ΑΕ ανά περιφέρεια

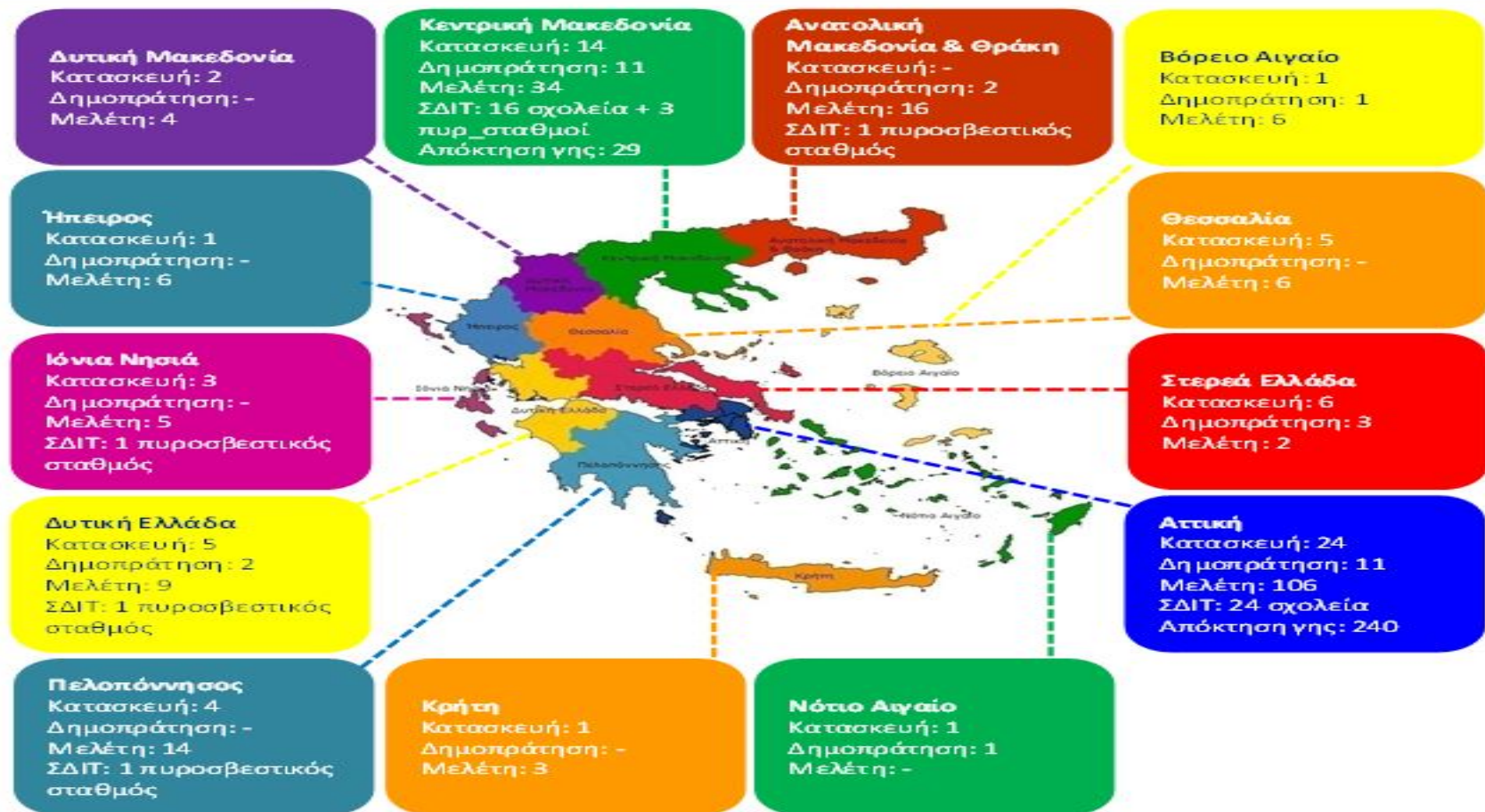

Πηγή: Κτύπ ΑΕ

# Υποενότητα 7.2: Κτιριακές Υποδομές ΑΕ (ΚΤΥΠ)

## 7.2 Κτιριακές Υποδομές ΑΕ (ΚΤΥΠ) – Εξέλιξη Εταιρειών που Ενσωματώθηκαν στην ΚτΥΠ

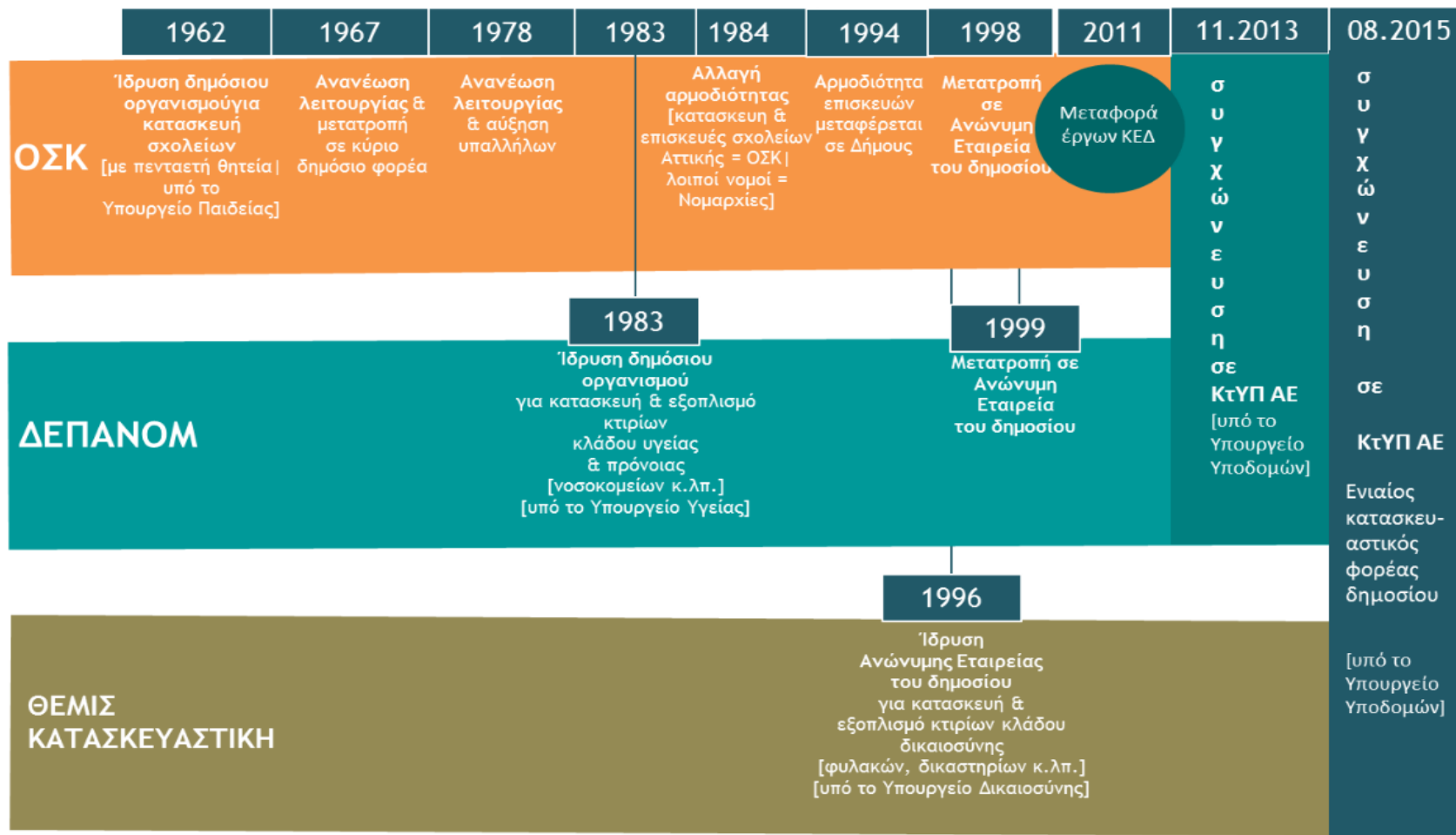

# Υποενότητα 7.2: Κτιριακές Υποδομές ΑΕ (ΚΤΥΠ)

## 7.2 Κτιριακές Υποδομές ΑΕ (ΚΤΥΠ) – Διοικητικό Συμβούλιο

Το Διοικητικό Συμβούλιο της Εταιρείας "ΚΤΙΡΙΑΚΕΣ ΥΠΟΔΟΜΕΣ Α.Ε.", διορίσθηκε με την με αριθμό πρωτ. Δ4δ/οικ. 84110/18.11.2019 (Φ.Ε.Κ. 969/Υ.Ο.Δ.Δ./18.11.2019) Κ.Υ.Α. των Υπουργών Οικονομικών & Υποδομών και Μεταφορών, με θέμα «Παύση μελών και ορισμός νέων μελών στο Διοικητικό Συμβούλιο της Εταιρείας, με την επωνυμία "ΚΤΙΡΙΑΚΕΣ ΥΠΟΔΟΜΕΣ Α.Ε."».

Πρόεδρος ΔΣ: Τιμολέων Κατσίπος, Πολιτικός Μηχανικός

Διευθύνων Σύμβουλος: Αθανάσιος Γιάνναρης, Πολιτικός Μηχανικός

Μέλη ΔΣ:

Ευάγγελος Λάϊος , Ηλεκτρολόγος Μηχανικός

Ξάνθιππος Κοροβίνης, Νομικός

Βασίλειος Ζαπάντης, Ηλεκτρολόγος Μηχανικός

Αλεξάνδρα Κάρλε, Οικονομολόγος

Δήμητρα Κοτσάνη, Αρχιτέκτων Μηχανικός [εκπρόσωπος Σωματείου εργαζομένων]

(Κτιριακές Υποδομές ΑΕ. 2020)

# Υποενότητα 7.2: Κτιριακές Υποδομές ΑΕ (ΚΤΥΠ)

## 7.2 Κτιριακές Υποδομές ΑΕ (ΚΤΥΠ) – Οργανόγραμμα

ΚΤΙΡΙΑΚΕΣ ΥΠΟΔΟΜΕΣ Α.Ε.  
 Οργανόγραμμα  
 ΑΔΑ: 6ΛΖΨΘΞΧΔ-2Ω6

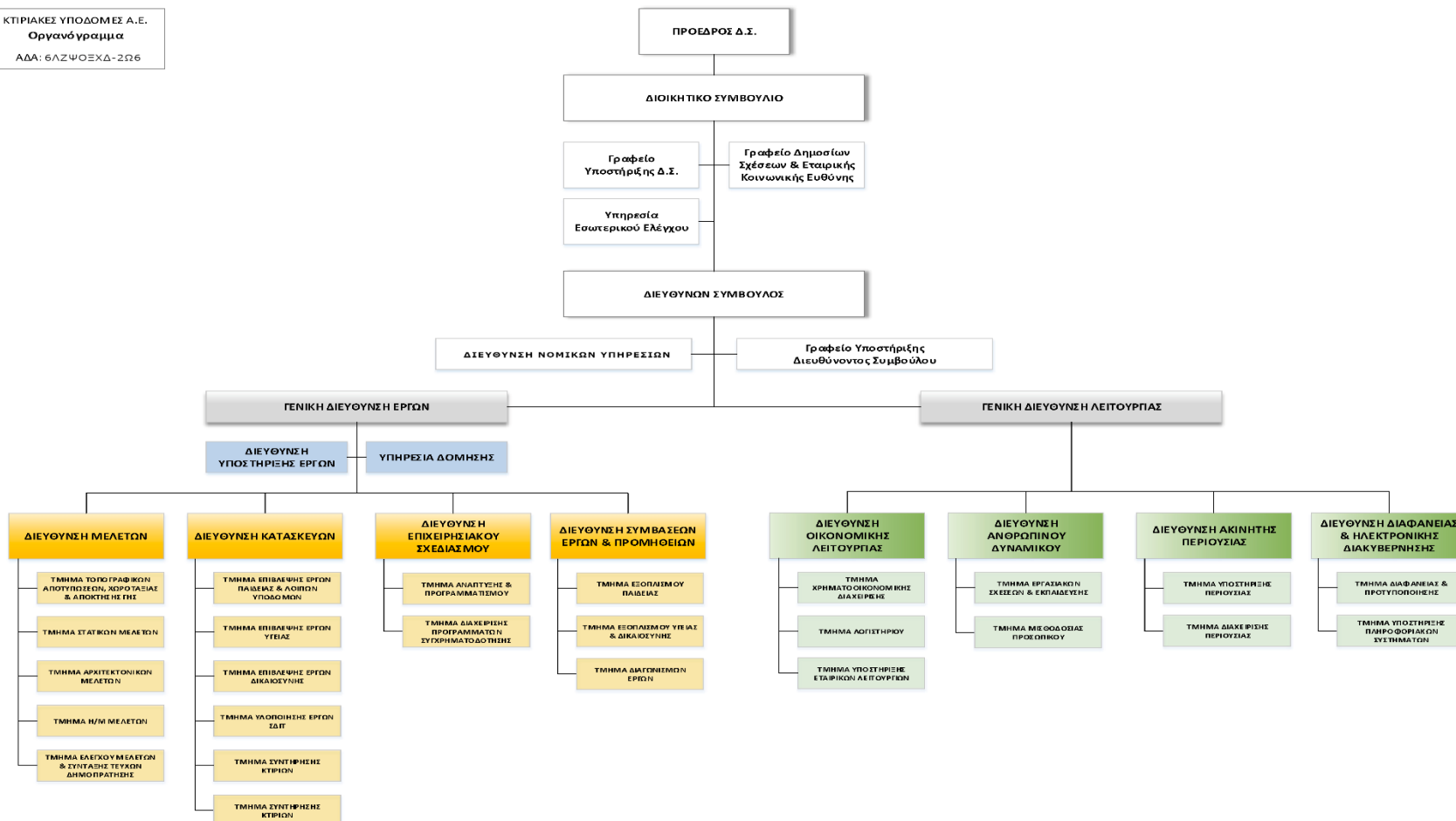

Πηγή: ΚΤΥΠ ΑΕ

# Υποενότητα 7.3: Διαχειριστής Ελληνικού Δικτύου Διανομής Ηλεκτρικής Ενέργειας ΑΕ (ΔΕΔΔΗΕ)

## 7.3 Διαχειριστής Ελληνικού Δικτύου Διανομής Ηλεκτρικής Ενέργειας ΑΕ (ΔΕΔΔΗΕ) – Σύσταση

*“Η ΔΕΔΔΗΕ ΑΕ (Διαχειριστής του Ελληνικού Δικτύου Διανομής Ηλεκτρικής Ενέργειας) συστάθηκε με την απόσχιση του κλάδου Διανομής της ΔΕΗ ΑΕ σύμφωνα με το Ν. 4001/2011 και σε συμμόρφωση με την Οδηγία 2009/72/ΕΚ της Ευρωπαϊκής Ένωσης, σχετικά με την οργάνωση των αγορών ηλεκτρικής ενέργειας, με σκοπό να αναλάβει τα καθήκοντα του Διαχειριστή του Ελληνικού Δικτύου Διανομής Ηλεκτρικής Ενέργειας.*

*Η ΔΕΔΔΗΕ ΑΕ είναι κατά 100% θυγατρική εταιρεία της ΔΕΗ Α.Ε., ωστόσο είναι ανεξάρτητη λειτουργικά και διοικητικά, τηρώντας όλες τις απαιτήσεις ανεξαρτησίας, που ενσωματώνονται στο παραπάνω νομικό πλαίσιο.” (ΔΕΔΔΗΕ ΑΕ. 2021)*



# Υποενότητα 7.3: Διαχειριστής Ελληνικού Δικτύου Διανομής Ηλεκτρικής Ενέργειας ΑΕ (ΔΕΔΔΗΕ)

## 7.3 Διαχειριστής Ελληνικού Δικτύου Διανομής Ηλεκτρικής Ενέργειας ΑΕ (ΔΕΔΔΗΕ) – Ρυθμιστικό Πλαίσιο

Ο Διαχειριστής του Ελληνικού Δικτύου Διανομής Ηλεκτρικής Ενέργειας (ΔΕΔΔΗΕ ΑΕ) είναι ανώνυμη εταιρεία, θυγατρική της ΔΕΗ ΑΕ, η οποία είναι και ο μοναδικός (100%) ιδιοκτήτης της.

Το καθεστώς λειτουργίας της διέπεται από το Νόμο 4001/2011, ο οποίος ενσωμάτωσε στην Ελληνική νομοθεσία τις διατάξεις της *Οδηγίας 2009/72/ΕΚ* του Ευρωπαϊκού Κοινοβουλίου και του Συμβουλίου της 13<sup>ης</sup> Ιουλίου 2009 «Σχετικά με τους κοινούς κανόνες για την εσωτερική αγορά ηλεκτρικής ενέργειας και για την κατάργηση της Οδηγίας 2003/45/ΕΚ και της Οδηγίας 2009/73/ΕΚ του Ευρωπαϊκού Κοινοβουλίου και του Συμβουλίου της 13<sup>ης</sup> Ιουλίου 2009». Η εν λόγω Οδηγία επιβάλλει το νομικό και λειτουργικό διαχωρισμό των δραστηριοτήτων της Μεταφοράς και Διανομής από τις καθετοποιημένες επιχειρήσεις παραγωγής ηλεκτρικού ρεύματος, όπως η Δημόσια Επιχείρηση Ηλεκτρισμού (ΔΕΗ) στη χώρα μας.

Με το Νόμο 4001/2011 δίδονται στη ΔΕΔΔΗΕ ΑΕ δύο διακριτές αρμοδιότητες. Αυτές που αφορούν τη Διαχείριση του Ελληνικού Δικτύου Διανομής Ηλεκτρικής Ενέργειας (ΕΔΔΗΕ) και αυτές που αφορούν τη Διαχείριση των αγορών των Μη Διασυνδεδεμένων Νησιών. (ΔΕΔΔΗΕ ΑΕ. 2021)



# Υποενότητα 7.3: Διαχειριστής Ελληνικού Δικτύου Διανομής Ηλεκτρικής Ενέργειας ΑΕ (ΔΕΔΔΗΕ)

## 7.3 Διαχειριστής Ελληνικού Δικτύου Διανομής Ηλεκτρικής Ενέργειας ΑΕ (ΔΕΔΔΗΕ) – Δίκτυο Ηλεκτρισμού

### Το Δίκτυο Ηλεκτρισμού

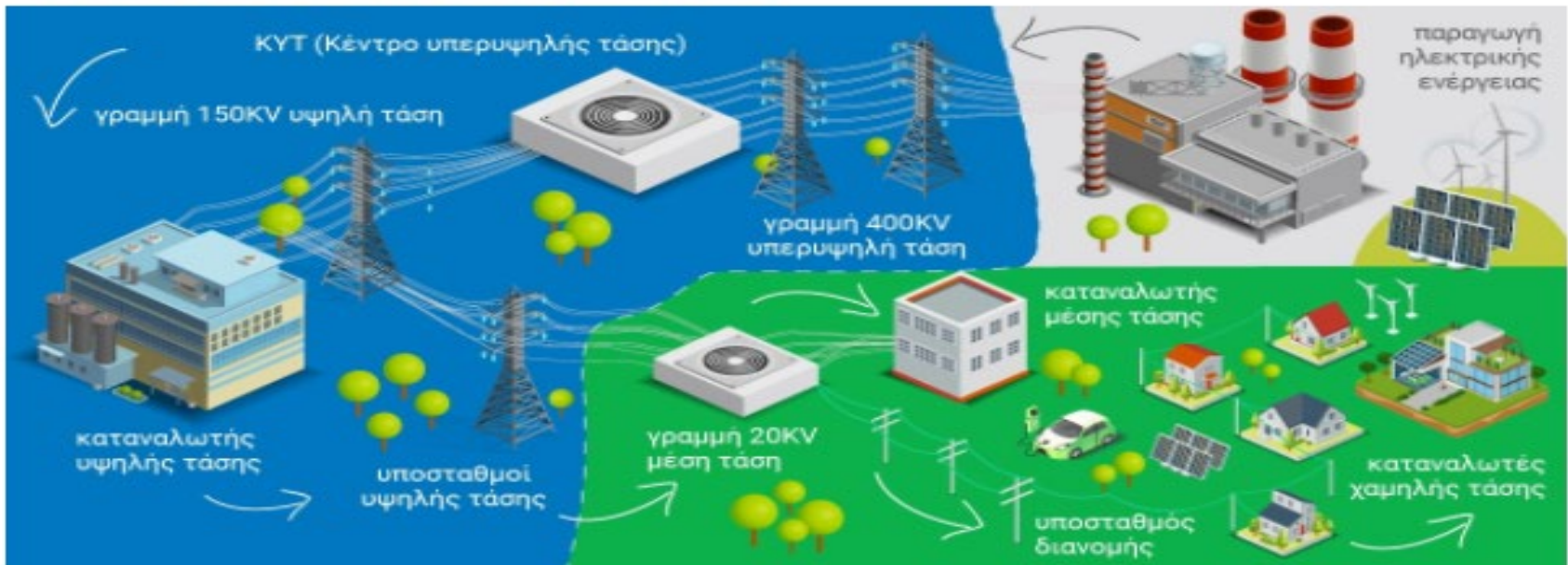

- ΠΡΟΜΗΘΕΥΤΕΣ
- ΑΔΜΗΕ
- ΔΕΔΔΗΕ

# Υποενότητα 7.3: Διαχειριστής Ελληνικού Δικτύου Διανομής Ηλεκτρικής Ενέργειας ΑΕ (ΔΕΔΔΗΕ)

## 7.3 Διαχειριστής Ελληνικού Δικτύου Διανομής Ηλεκτρικής Ενέργειας ΑΕ (ΔΕΔΔΗΕ) – Έργο

Έργο της ΔΕΔΔΗΕ ΑΕ είναι η λειτουργία, η συντήρηση και η ανάπτυξη του δικτύου διανομής ηλεκτρικής ενέργειας στην Ελλάδα και η διασφάλιση της διαφανούς και αμερόληπτης πρόσβασης των καταναλωτών και γενικότερα όλων των χρηστών του δικτύου σε ενέργεια.

Η ΔΕΔΔΗΕ ΑΕ στοχεύει στην αξιόπιστη τροφοδοσία με ηλεκτρική ενέργεια των πελατών του δικτύου, στην ποιότητα της τάσης του ρεύματος και στη διαρκή βελτίωση της ποιότητας εξυπηρέτησης.

Η ΔΕΔΔΗΕ ΑΕ έχει ως κεντρικό στόχο την ανταπόκριση στις προσδοκίες των καταναλωτών και τη συνεισφορά στην ανάπτυξη και την ευημερία των συμπολιτών στη χώρα μας, πάντοτε, με σεβασμό στον άνθρωπο και το περιβάλλον. (ΔΕΔΔΗΕ ΑΕ. 2021)

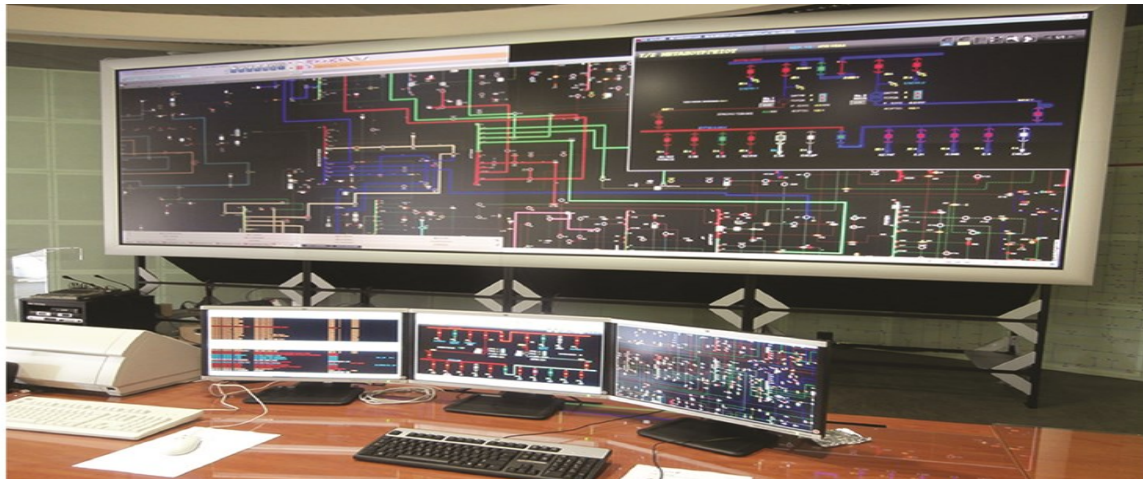

# Υποενότητα 7.3: Διαχειριστής Ελληνικού Δικτύου Διανομής Ηλεκτρικής Ενέργειας ΑΕ (ΔΕΔΔΗΕ)

## 7.3 Διαχειριστής Ελληνικού Δικτύου Διανομής Ηλεκτρικής Ενέργειας ΑΕ (ΔΕΔΔΗΕ) – Σκοπός & Όραμα

Σκοπός της ΔΕΔΔΗΕ ΑΕ είναι η ουσιαστική συνεισφορά στην ανάπτυξη της χώρας, όπως και στην ευημερία και βελτίωση της ποιότητας ζωής των πολιτών σε ολόκληρη την επικράτεια, με την αξιόπιστη και οικονομικά αποδοτική παροχή της ηλεκτρικής ενέργειας, που ζητείται από τους καταναλωτές.

Όραμά της ΔΕΔΔΗΕ ΑΕ είναι η μετεξέλιξη της σε μια εταιρεία - πρότυπο στον κλάδο της Ηλεκτρικής Ενέργειας, η οποία θα παρέχει άριστες υπηρεσίες στους πολίτες. Αυτό γίνεται εφικτό μέσα από την ορθολογική λειτουργία και την ανάπτυξη του δικτύου παροχής ηλεκτρικής ενέργειας σύμφωνα με τα πρότυπα των πλέον προηγμένων χωρών.

Η ΔΕΔΔΗΕ ΑΕ επιδιώκει την εξασφάλιση της μέγιστης ικανοποίησης των χρηστών του Δικτύου, των εργαζομένων, των συνεργατών, των μετόχων και γενικά του κοινωνικού συνόλου. (ΔΕΔΔΗΕ ΑΕ. 2021)



# Υποενότητα 7.3: Διαχειριστής Ελληνικού Δικτύου Διανομής Ηλεκτρικής Ενέργειας ΑΕ (ΔΕΔΔΗΕ)

## 7.3 Διαχειριστής Ελληνικού Δικτύου Διανομής Ηλεκτρικής Ενέργειας ΑΕ (ΔΕΔΔΗΕ) – Αποστολή & Στόχοι

Η αποστολή της ΔΕΔΔΗΕ ΑΕ είναι η ανάπτυξη και λειτουργία του Δικτύου Διανομής Ηλεκτρικής Ενέργειας και των συστημάτων ηλεκτρισμού των μη διασυνδεδεμένων νησιών και η διασφάλιση ισότιμης πρόσβασης σε αυτά, όλων των καταναλωτών, παραγωγών και προμηθευτών, με διαφάνεια και αντικειμενικότητα.

Στόχοι ΔΕΔΔΗΕ ΑΕ

Ποιότητα Εξυπηρέτησης

Κεντρική επιδίωξη της ΔΕΔΔΗΕ ΑΕ είναι η αναβάθμιση των υπηρεσιών που παρέχονται στους πελάτες - καταναλωτές, με την ταχύτερη ικανοποίηση των αιτημάτων τους (ηλεκτροδοτήσεις, παραλλαγές), τη βελτίωση του επιπέδου εξυπηρέτησης, τόσο στα Γραφεία όσο και τηλεφωνικά, τη βέλτιστη διαχείριση αιτημάτων, παραπόνων κ.ά. (ΔΕΔΔΗΕ ΑΕ. 2021)

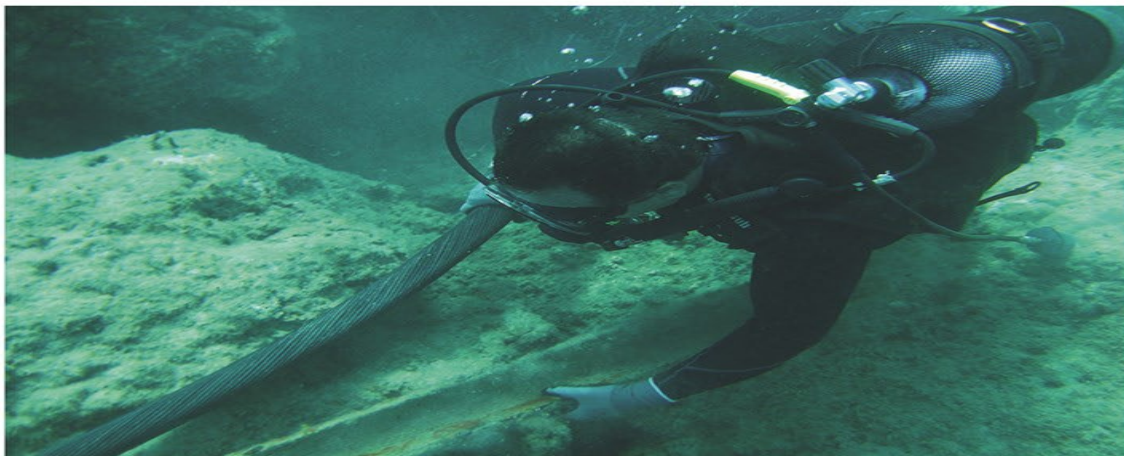

Πηγή: ΔΕΔΔΗΕ ΑΕ

# Υποενότητα 7.3: Διαχειριστής Ελληνικού Δικτύου Διανομής Ηλεκτρικής Ενέργειας ΑΕ (ΔΕΔΔΗΕ)

## 7.3 Διαχειριστής Ελληνικού Δικτύου Διανομής Ηλεκτρικής Ενέργειας ΑΕ (ΔΕΔΔΗΕ) – Αποστολή & Στόχοι

Στόχοι ΔΕΔΔΗΕ ΑΕ



Ποιότητα Ενέργειας

Κεντρική επιδίωξη, επίσης, της ΔΕΔΔΗΕ ΑΕ είναι η βελτίωση της ποιότητας της παρεχόμενης ενέργειας με τον εκσυγχρονισμό και την αναβάθμιση του επιπέδου αξιοπιστίας των εγκαταστάσεων της διανομής και τη βελτίωση των αποδόσεων της εταιρείας. Με τον τρόπο αυτό, επιτυγχάνεται η μείωση της έκτασης των διακοπών (προγραμματισμένων και μη), η μείωση του πλήθους των διακοπών, οι ταχύτεροι χρόνοι αποκατάστασης της ηλεκτροδότησης, η βελτίωση του επίπεδου ποιότητας τάσης κ.ά. (ΔΕΔΔΗΕ ΑΕ. 2021)



# Υποενότητα 7.3: Διαχειριστής Ελληνικού Δικτύου Διανομής Ηλεκτρικής Ενέργειας ΑΕ (ΔΕΔΔΗΕ)

## 7.3 Διαχειριστής Ελληνικού Δικτύου Διανομής Ηλεκτρικής Ενέργειας ΑΕ (ΔΕΔΔΗΕ) – Αποστολή & Στόχοι

Στόχοι ΔΕΔΔΗΕ ΑΕ



Μείωση Λειτουργικού Κόστους

Ποιοτικός στόχος για τη ΔΕΔΔΗΕ ΑΕ αποτελεί η υλοποίηση του έργου της εταιρείας με το μικρότερο δυνατό λειτουργικό κόστος, πράγμα που θα επιτευχθεί με την ενίσχυση, εκσυγχρονισμό και αυτοματοποίηση του Δικτύου, αλλά και με την εστίασή στην ιδιαίτερη εξέταση της κάθε συνιστώσας του κόστους λειτουργίας.

Προσαρμογή στις Απαιτήσεις του Νέου Περιβάλλοντος

Η ΔΕΔΔΗΕ ΑΕ φροντίζει διαρκώς να διατηρεί ένα αξιόπιστο και ασφαλές Δίκτυο, στο οποίο όλοι οι χρήστες έχουν πρόσβαση με ίσους όρους, σε εναρμόνιση του ρυθμιστικού πλαισίου και προς ικανοποίηση των αναγκών της κοινωνίας. (ΔΕΔΔΗΕ ΑΕ. 2021)



Πηγή: ΔΕΔΔΗΕ ΑΕ

# Υποενότητα 7.3: Διαχειριστής Ελληνικού Δικτύου Διανομής Ηλεκτρικής Ενέργειας ΑΕ (ΔΕΔΔΗΕ)

## 7.3 Διαχειριστής Ελληνικού Δικτύου Διανομής Ηλεκτρικής Ενέργειας ΑΕ (ΔΕΔΔΗΕ) – Εργασίες

Οι εργασίες που εκτελούνται από τη ΔΕΔΔΗΕ ΑΕ αφορούν:

*Την ικανοποίηση αιτημάτων των χρηστών*

- Νέες Συνδέσεις Καταναλωτών και Παραγωγών
- Τροποποίηση Παλαιών Παροχών (Επαύξηση ισχύος υπαρχουσών Συνδέσεων)
- Μετατοπίσεις Δικτύων

*Την Ανάπτυξη του Δικτύου*

- Ενισχύσεις, βελτιώσεις και εκσυγχρονισμός του Δικτύου
- Κατασκευή Κέντρων Διανομής και Γραμμών 150kV (ΔΕΔΔΗΕ ΑΕ. 2021)



Πηγή: ΔΕΔΔΗΕ ΑΕ

# Υποενότητα 7.3: Διαχειριστής Ελληνικού Δικτύου Διανομής Ηλεκτρικής Ενέργειας ΑΕ (ΔΕΔΔΗΕ)

## 7.3 Διαχειριστής Ελληνικού Δικτύου Διανομής Ηλεκτρικής Ενέργειας ΑΕ (ΔΕΔΔΗΕ) – Εργασίες

Οι εργασίες που εκτελούνται από τη ΔΕΔΔΗΕ ΑΕ αφορούν:



*Τις εργασίες Εκμετάλλευσης του Δικτύου*

- Λειτουργία του Δικτύου Διανομής
- Επιθεώρηση και Συντήρηση του Δικτύου
- Αποκατάσταση βλαβών
- Εξυπηρέτηση των χρηστών δικτύου στα γραφεία
- Καταμέτρηση των καταναλώσεων

*“Την ομαλή και αποδοτική λειτουργία της Αγοράς Ηλεκτρισμού στο επίπεδο των δικτύων*

*Την αξιόπιστη και οικονομική λειτουργία των αυτόνομων νησιωτικών ηλεκτρικών συστημάτων”*

(ΔΕΔΔΗΕ ΑΕ. 2021)



Πηγή: ΔΕΔΔΗΕ ΑΕ

# Υποενότητα 7.3: Διαχειριστής Ελληνικού Δικτύου Διανομής Ηλεκτρικής Ενέργειας ΑΕ (ΔΕΔΔΗΕ)

## 7.3 Διαχειριστής Ελληνικού Δικτύου Διανομής Ηλεκτρικής Ενέργειας ΑΕ (ΔΕΔΔΗΕ) – Βιώσιμη Ανάπτυξη

*“Η Βιώσιμη Ανάπτυξη αποτελεί αναπόσπαστο κομμάτι της στρατηγικής που υιοθετεί ο ΔΕΔΔΗΕ από την πρώτη ημέρα λειτουργίας του.*

*Ο ΔΕΔΔΗΕ έχοντας αποκτήσει κεντρικό ρόλο στην ελληνική αγορά ηλεκτρικής ενέργειας, αναπροσαρμόζει τη στρατηγική Βιώσιμης Ανάπτυξής του, με επίκεντρο τον άνθρωπο και το περιβάλλον.*

*Οι 17 στόχοι βιώσιμης ανάπτυξης του ΟΗΕ, με χρονικό ορίζοντα το 2030, αποτελούν την «πυξίδα» της Εταιρείας για να ενισχύσει στο μέγιστο δυνατό βαθμό την οικονομική, κοινωνική και περιβαλλοντολογική συμβολή της.*

*Η επίτευξη αυτών των στόχων αποτελεί μια μεγάλη πρόκληση για τη ΔΕΔΔΗΕ ΑΕ, αλλά και μια μεγάλη ευκαιρία για να υλοποιήσει ενέργειες, δράσεις και επενδύσεις που θα συνεισφέρουν καθοριστικά στην ανάπτυξη μιας βιώσιμης ενεργειακά και αναπτυξιακά Ελλάδας.” (ΔΕΔΔΗΕ ΑΕ. 2021)*



Πηγή: ΟΗΕ

# Υποενότητα 7.3: Διαχειριστής Ελληνικού Δικτύου Διανομής Ηλεκτρικής Ενέργειας ΑΕ (ΔΕΔΔΗΕ)

## 7.3 Διαχειριστής Ελληνικού Δικτύου Διανομής Ηλεκτρικής Ενέργειας ΑΕ (ΔΕΔΔΗΕ) – Στρατηγικός Σχεδιασμός

Κύριο στοιχείο του στρατηγικού σχεδιασμού της εταιρείας για την ανάπτυξη της, αποτελεί ο μετασχηματισμός της μέσα από τον εκσυγχρονισμό των δομών, των συστημάτων και των διαδικασιών της.

Βασικός στόχος της ΔΕΔΔΗΕ ΑΕ είναι η διαρκής και αποτελεσματική ανταπόκριση στις προκλήσεις του μεταβαλλόμενου πεδίου της αγοράς ηλεκτρικής ενέργειας τόσο στη Χώρα μας, αλλά και σε Ευρωπαϊκό επίπεδο, αξιοποιώντας την τεχνολογία, την καινοτομία, επενδύοντας παράλληλα στη γνώση με γνώμονα την αειφορία και την κοινωνική ανάπτυξη.

Η ΔΕΔΔΗΕ ΑΕ καλείται να επιτελέσει το ρόλο και την αποστολή, που της έχει ανατεθεί από το υφιστάμενο θεσμικό πλαίσιο, για την άσκηση της ρυθμιζόμενης δραστηριότητας της Διανομής Ηλεκτρικής Ενέργειας σε ένα σύγχρονο πολυσύνθετο, διαρκώς εξελισσόμενο περιβάλλον.

(ΔΕΔΔΗΕ ΑΕ. 2021)



# Υποενότητα 7.3: Διαχειριστής Ελληνικού Δικτύου Διανομής Ηλεκτρικής Ενέργειας ΑΕ (ΔΕΔΔΗΕ)

## 7.3 Διαχειριστής Ελληνικού Δικτύου Διανομής Ηλεκτρικής Ενέργειας ΑΕ (ΔΕΔΔΗΕ) – Στρατηγικός Σχεδιασμός

*“Το επιχειρησιακό περιβάλλον μέσα στο οποίο καλείται η ΔΕΔΔΗΕ ΑΕ να λειτουργήσει περιλαμβάνει ένα σημαντικό αριθμό συμμετεχόντων στην αλυσίδα αξίας και την αγορά ηλεκτρικής ενέργειας, όπου δραστηριοποιούνται, παραδοσιακά, οι ακόλουθοι:*

- οι Χρήστες του Δικτύου,*
- οι Προμηθευτές Ηλεκτρικής ενέργειας,*
- οι Διαχειριστές Δικτύων,*
- ο Λειτουργός της Αγοράς κ.ά.*

*Παράλληλα, αναδύονται και νέες οντότητες μέσα από την ανάπτυξη νέων επιχειρηματικών μοντέλων και προτύπων στην αγορά της ηλεκτρικής ενέργειας. Υπό το πρίσμα των μεταβολών αυτών, η ΔΕΔΔΗΕ ΑΕ καλείται να διασφαλίσει με σύγχρονους όρους τη διαφανή και αμερόληπτη πρόσβαση των Χρηστών στο Δίκτυο, στοχεύοντας στη διαρκή βελτίωση της Ποιότητας των Υπηρεσιών.” (ΔΕΔΔΗΕ ΑΕ. 2021)*



# Υποενότητα 7.3: Διαχειριστής Ελληνικού Δικτύου Διανομής Ηλεκτρικής Ενέργειας ΑΕ (ΔΕΔΔΗΕ)

## 7.3 Διαχειριστής Ελληνικού Δικτύου Διανομής Ηλεκτρικής Ενέργειας ΑΕ (ΔΕΔΔΗΕ) – Στρατηγικός Σχεδιασμός

Οι κύριες επιδιώξεις του Επιχειρησιακού Σχεδιασμού της ΔΕΔΔΗΕ ΑΕ, είναι:

- *“ Η βελτίωση της ποιότητας ενέργειας.*
- *Η αναβάθμιση της ποιότητας εξυπηρέτησης, μέσω εναλλακτικών δικτύων εξυπηρέτησης, περιορίζοντας την ανάγκη μετάβασης και φυσικής παρουσίας στα σημεία εξυπηρέτησης πελατών.*
- *Η βελτίωση και η επέκταση του προγράμματος «Εγγυημένων Υπηρεσιών», που αποτελεί δέσμευση για τη διεκπεραίωση βασικών υπηρεσιών εντός συγκεκριμένων χρονικών ορίων.*
- *Η έμφαση στην ποιότητα και την απόδοση της εταιρικής λειτουργίας.”*

(ΔΕΔΔΗΕ ΑΕ. 2021)



Πηγή: ΔΕΔΔΗΕ ΑΕ

# Υποενότητα 7.3: Διαχειριστής Ελληνικού Δικτύου Διανομής Ηλεκτρικής Ενέργειας ΑΕ (ΔΕΔΔΗΕ)

## 7.3 Διαχειριστής Ελληνικού Δικτύου Διανομής Ηλεκτρικής Ενέργειας ΑΕ (ΔΕΔΔΗΕ) – Στρατηγικός Σχεδιασμός

Οι κύριες επιδιώξεις του Επιχειρησιακού Σχεδιασμού της ΔΕΔΔΗΕ ΑΕ, είναι:

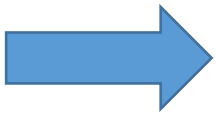

- *“Η συνεχής προσαρμογή στις ανάγκες των πελατών – χρηστών και όλων των ενδιαφερομένων μέσα από συστηματικές έρευνες.*
- *Η προστασία του περιβάλλοντος, με ελαχιστοποίηση των όποιων επιβαρύνσεων μπορεί να επιφέρουν τα δίκτυα.*
- *Η περαιτέρω βελτίωση των κύριων οικονομικών μεγεθών της εταιρείας, αν και η Εταιρεία μας είναι από τις οικονομικότερες στην Ευρωπαϊκή Ένωση.*
- *Η ανάπτυξη της ικανότητας των Δικτύων, η βελτιστοποίηση της εκμετάλλευσης των υποδομών, της αξιοπιστίας τους και η βελτίωση της ενεργειακής αποδοτικότητας.” (ΔΕΔΔΗΕ ΑΕ. 2021)*



# Υποενότητα 7.3: Διαχειριστής Ελληνικού Δικτύου Διανομής Ηλεκτρικής Ενέργειας ΑΕ (ΔΕΔΔΗΕ)

## 7.3 Διαχειριστής Ελληνικού Δικτύου Διανομής Ηλεκτρικής Ενέργειας ΑΕ (ΔΕΔΔΗΕ) – Στρατηγικός Σχεδιασμός

Οι κύριες επιδιώξεις του Επιχειρησιακού Σχεδιασμού της ΔΕΔΔΗΕ ΑΕ, είναι:



- Η συμμόρφωση στο διαρκώς μεταβαλλόμενο περιβάλλον.
- Η ενεργός συμβολή στην αποτελεσματική λειτουργία της αγοράς ηλεκτρικής ενέργειας.
- Η έμφαση στην ανάπτυξη της καινοτομίας και των έξυπνων δικτύων.

*Για την επίτευξη των ανωτέρω επιδιώξεων έχουν προβλεφθεί, στον επιχειρησιακό σχεδιασμό της ΔΕΔΔΗΕ ΑΕ για την επόμενη πενταετία, σημαντικές επενδύσεις για την υλοποίηση καίριων έργων εκσυγχρονισμού, τεχνολογικής αναβάθμισης και επιχειρησιακού μετασχηματισμού.*

*Τα έργα αυτά εκτιμάται ότι θα βελτιώσουν κατακόρυφα το επίπεδο των παρεχόμενων υπηρεσιών, θα αναβαθμίσουν τη λειτουργία και το ρόλο της ΔΕΔΔΗΕ ΑΕ στην αγορά ηλεκτρικής ενέργειας, ενισχύοντας το ρόλο και αναδεικνύοντας τα οφέλη για όλους τους χρήστες και την κοινωνία. “(ΔΕΔΔΗΕ ΑΕ. 2021)*

# Υποενότητα 7.3: Διαχειριστής Ελληνικού Δικτύου Διανομής Ηλεκτρικής Ενέργειας ΑΕ (ΔΕΔΔΗΕ)

## 7.3 Διαχειριστής Ελληνικού Δικτύου Διανομής Ηλεκτρικής Ενέργειας ΑΕ (ΔΕΔΔΗΕ) – Στρατηγικά Έργα

*“Η ΔΕΔΔΗΕ ΑΕ, στο νέο επιχειρησιακό σχεδιασμό της, περιλαμβάνει Στρατηγικά Έργα, τα οποία αποτελούν κεντρικό άξονα, αλλά και καταλύτη για τον εκσυγχρονισμό της, ενώ σηματοδοτούν την πορεία της Εταιρείας στο προσεχές μέλλον.*

*Τα Έργα αυτά είναι μέρος του Προγράμματος Μετασχηματισμού της ΔΕΔΔΗΕ ΑΕ, προς μια σύγχρονη εταιρεία Διαχείρισης Δικτύων - μέσω ψηφιοποιημένων λειτουργιών και νέων εργαλείων σχεδιασμού και ανάπτυξης του Δικτύου Διανομής σε όλη την ηπειρωτική χώρα και τα Μη Διασυνδεδεμένα Νησιά.*

*Με τον τρόπο αυτό, δημιουργούνται οι βασικές προϋποθέσεις εισόδου και της Ελλάδας στη νέα εποχή των Έξυπνων Δικτύων, στη βάση των οποίων μπορούν να αναπτυχθούν νέες αγορές υπηρεσιών και προϊόντων σε μια αγορά ηλεκτρικής ενέργειας, που μεταβάλλεται διαρκώς. Ο τομέας ηλεκτρικής ενέργειας έχει εισέλθει διεθνώς σε περίοδο ριζικών αλλαγών, τόσο τεχνολογικά, όσο και επιχειρηματικά, και ο ΔΕΔΔΗΕ επιδιώκει να αναπτύξει τις απαραίτητες υποδομές με το μέγιστο δυνατό όφελος για την οικονομία, την κοινωνία και το περιβάλλον.” (ΔΕΔΔΗΕ ΑΕ. 2021)*



# Υποενότητα 7.3: Διαχειριστής Ελληνικού Δικτύου Διανομής Ηλεκτρικής Ενέργειας ΑΕ (ΔΕΔΔΗΕ)

## 7.3 Διαχειριστής Ελληνικού Δικτύου Διανομής Ηλεκτρικής Ενέργειας ΑΕ (ΔΕΔΔΗΕ) – Στρατηγικά Έργα

*“Τα Στρατηγικά Έργα της ΔΕΔΔΗΕ ΑΕ καλύπτουν ένα ευρύ φάσμα δραστηριοτήτων εκσυγχρονισμού, όπως τα Έξυπνα Δίκτυα, η Τηλεμέτρηση καταναλώσεων, η Τηλε-εξυπηρέτηση πελατών και ο αυτοματισμός σε πολλές εσωτερικές λειτουργίες, έχοντας πάντα το βλέμμα στραμμένο στις νέες τάσεις στο χώρο της παραγωγής και της διανομής ηλεκτρικής ενέργειας*

*Τα οφέλη που αναμένονται από την υλοποίηση των Στρατηγικών Έργων, σε συνδυασμό με τους πάγιους στόχους της Εταιρείας, αφορούν:*

- στη βελτίωση της ποιότητας ενέργειας,*
- στη βελτίωση των υπηρεσιών που παρέχονται στους πελάτες - χρήστες,*
- στη μείωση του κόστους λειτουργίας της Εταιρείας,*
- στη βελτίωση των συνθηκών εργασίας για το προσωπικό της,*
- στην αποδοτικότερη λειτουργία της αγοράς ηλεκτρισμού, και*
- στην προστασία του περιβάλλοντος μέσω της αύξησης της διείσδυσης των Ανανεώσιμων Πηγών Ενέργειας (ΑΠΕ).” (ΔΕΔΔΗΕ ΑΕ. 2021)*

# Υποενότητα 7.3: Διαχειριστής Ελληνικού Δικτύου Διανομής Ηλεκτρικής Ενέργειας ΑΕ (ΔΕΔΔΗΕ)

## 7.3 Διαχειριστής Ελληνικού Δικτύου Διανομής Ηλεκτρικής Ενέργειας ΑΕ (ΔΕΔΔΗΕ) – Στρατηγικά Έργα

Τα (12+1) Στρατηγικά Έργα της ΔΕΔΔΗΕ ΑΕ, που προωθούν τον εκσυγχρονισμό των μετρητικών συστημάτων, τα συστήματα εποπτείας διαχείρισης και τηλεχειρισμού του δικτύου, είναι:

- *“Εκσυγχρονισμός Κέντρου Ελέγχου Δικτύων Αττικής*
- *Δημιουργία Κέντρου Ελέγχου Δικτύων νησιών*
- *Εκσυγχρονισμός Ελέγχου Δικτύων λοιπής χώρας*
- *Αναβάθμιση περιφερειακού εξοπλισμού τηλεχειρισμών στα Δίκτυα*
- *Εγκατάσταση Συστήματος Γεωγραφικών Πληροφοριών*
- *Νέο Πληροφοριακό Σύστημα Εξυπηρέτησης Πελατών “(ΔΕΔΔΗΕ ΑΕ. 2021)*



# Υποενότητα 7.3: Διαχειριστής Ελληνικού Δικτύου Διανομής Ηλεκτρικής Ενέργειας ΑΕ (ΔΕΔΔΗΕ)

## 7.3 Διαχειριστής Ελληνικού Δικτύου Διανομής Ηλεκτρικής Ενέργειας ΑΕ (ΔΕΔΔΗΕ) – Στρατηγικά Έργα

Τα (12+1) Στρατηγικά Έργα της ΔΕΔΔΗΕ ΑΕ, που προωθούν τον εκσυγχρονισμό των μετρητικών συστημάτων, τα συστήματα εποπτείας διαχείρισης και τηλεχειρισμού δικτύου, είναι:



- *“Εγκατάσταση Συστημάτων Τηλε-εξυπηρέτησης Πελατών*
- *Αναβάθμιση Προγραμματισμού Ανάπτυξης Δικτύων*
- *Ανάπτυξη Υποδομών Μη Διασυνδεδεμένων Νησιών (ΜΔΝ) για εφαρμογή Κώδικα ΜΔΝ*
- *Ανάπτυξη «Έξυπνων Νησιών», Πιλοτικό και προώθηση επέκτασής του*
- *Τηλεμέτρηση Πελατών Χαμηλής Τάσης (ΧΤ), Πιλοτικό και προώθηση επέκτασής του*
- *Αναδιοργάνωση της εφοδιαστικής αλυσίδας*
- *Ανάπτυξη Συστήματος Ενιαίας Διαχείρισης Πληροφοριών “(ΔΕΔΔΗΕ ΑΕ. 2021)*



Πηγή: ΔΕΔΔΗΕ ΑΕ

# Υποενότητα 7.3: Διαχειριστής Ελληνικού Δικτύου Διανομής Ηλεκτρικής Ενέργειας ΑΕ (ΔΕΔΔΗΕ)

## 7.3 Διαχειριστής Ελληνικού Δικτύου Διανομής Ηλεκτρικής Ενέργειας ΑΕ (ΔΕΔΔΗΕ) – Καινοτομία & Έρευνα

### Καινοτομία & Ερευνητικά Προγράμματα

*“Ο ΔΕΔΔΗΕ συμμετέχει σε διάφορα ευρωπαϊκά ερευνητικά έργα στους τομείς της ενέργειας και της πληροφορικής, τα οποία σχετίζονται με θέματα ευφυών δικτύων, ένταξης της παραγωγής από ανανεώσιμες πηγές ενέργειας (ΑΠΕ) και διαχείρισης της ζήτησης στα σύγχρονα δίκτυα ηλεκτρικής ενέργειας.*

*Έργα που χρηματοδοτούνται από κονδύλια της Ευρωπαϊκής Ένωσης, εντάσσονται στο πλαίσιο του Προγράμματος (HORIZON 2020) και στο πλαίσιο του 7ου Προγράμματος-Πλαισίου (FP7) της ΕΕ για την Έρευνα και την Τεχνολογική Ανάπτυξη.” (ΔΕΔΔΗΕ ΑΕ. 2021)*



# Υποενότητα 7.3: Διαχειριστής Ελληνικού Δικτύου Διανομής Ηλεκτρικής Ενέργειας ΑΕ (ΔΕΔΔΗΕ)

## 7.3 Διαχειριστής Ελληνικού Δικτύου Διανομής Ηλεκτρικής Ενέργειας ΑΕ (ΔΕΔΔΗΕ) – Έξυπνα Νησιά

Έξυπνα Νησιά

*“Ιδιαίτερη έμφαση δίνεται από τη ΔΕΔΔΗΕ ΑΕ στον αποτελεσματικό ενεργειακό σχεδιασμό για τα νησιά και τη δημιουργία των κατάλληλων υποδομών, με στόχο τη μείωση του κόστους λειτουργίας και την αύξηση της διείσδυσης των Ανανεώσιμων Πηγών Ενέργειας (ΑΠΕ).*

*Κεντρική επιδίωξη της ΔΕΔΔΗΕ ΑΕ είναι η διασφάλιση ταυτόχρονα της επάρκειας και της ασφαλούς λειτουργίας των Ηλεκτρικών Συστημάτων, στο πλαίσιο των δραστηριοτήτων του Διαχειριστή στα Μη Διασυνδεδεμένα Νησιά (ΜΔΝ).*

*Το μοντέλο λειτουργίας και διαχείρισης των ενεργειακά «Έξυπνων Νησιών» στην Ελλάδα, επίκειται να αποτελέσει «πρότυπο» και για τη λειτουργία μεγάλων διασυνδεδεμένων συστημάτων με πολύ μεγάλη διείσδυση ΑΠΕ, με βάση τους κλιματικούς στόχους που έχουν τεθεί από την ΕΕ και την πρωτοβουλία «Καθαρή ενέργεια για όλα τα Ευρωπαϊκά Νησιά».*

*Οι δράσεις του ΔΕΔΔΗΕ θα επιφέρουν ραγδαία μείωση στις εκπομπές διοξειδίου του άνθρακα, πολλαπλά περιβαλλοντικά οφέλη από την αύξηση της διείσδυσης των ΑΠΕ, καθώς και σημαντικές ευκαιρίες για ανάπτυξη και δημιουργία νέων θέσεων εργασίας στις τοπικές κοινωνίες.” (ΔΕΔΔΗΕ ΑΕ. 2021)*

# Υποενότητα 7.3: Διαχειριστής Ελληνικού Δικτύου Διανομής Ηλεκτρικής Ενέργειας ΑΕ (ΔΕΔΔΗΕ)

## 7.3 Διαχειριστής Ελληνικού Δικτύου Διανομής Ηλεκτρικής Ενέργειας ΑΕ (ΔΕΔΔΗΕ) – Διοικητικό Συμβούλιο

Διοικητικό Συμβούλιο της ΔΕΔΔΗΕ ΑΕ

Νικόλαος ΜΠΑΚΑΤΣΕΛΟΣ, Πρόεδρος

Αναστάσιος ΜΑΝΟΣ, Διευθύνων Σύμβουλος

Σωκράτης ΒΕΡΤΕΛΛΗΣ, Δικηγόρος, Σύμβουλος

Χριστίνα ΛΑΠΠΑ, Δικηγόρος, Σύμβουλος

Κωνσταντίνος ΜΑΣΟΥΡΑΣ, Εκπρόσωπος Εργαζομένων, Σύμβουλος

Αικατερίνη ΟΝΟΥΦΡΙΑΔΟΥ, Οικονομολόγος, Σύμβουλος

Ηλίας ΠΑΔΟΥΒΑΣ, Ηλεκτρολόγος Μηχανικός & Οικονομολόγος, Σύμβουλος

Χαρίκλεια ΝΑΚΟΥ, Γραμματέας

Μιχάλης ΑΓΓΕΛΟΠΟΥΛΟΣ, Νομικός Σύμβουλος

(ΔΕΔΔΗΕ ΑΕ. 2021)



Πηγή: ΔΕΔΔΗΕ ΑΕ

# Υποενότητα 7.3: Διαχειριστής Ελληνικού Δικτύου Διανομής Ηλεκτρικής Ενέργειας ΑΕ (ΔΕΔΔΗΕ)

## 7.3 Διαχειριστής Ελληνικού Δικτύου Διανομής Ηλεκτρικής Ενέργειας ΑΕ (ΔΕΔΔΗΕ) – Οργανόγραμμα

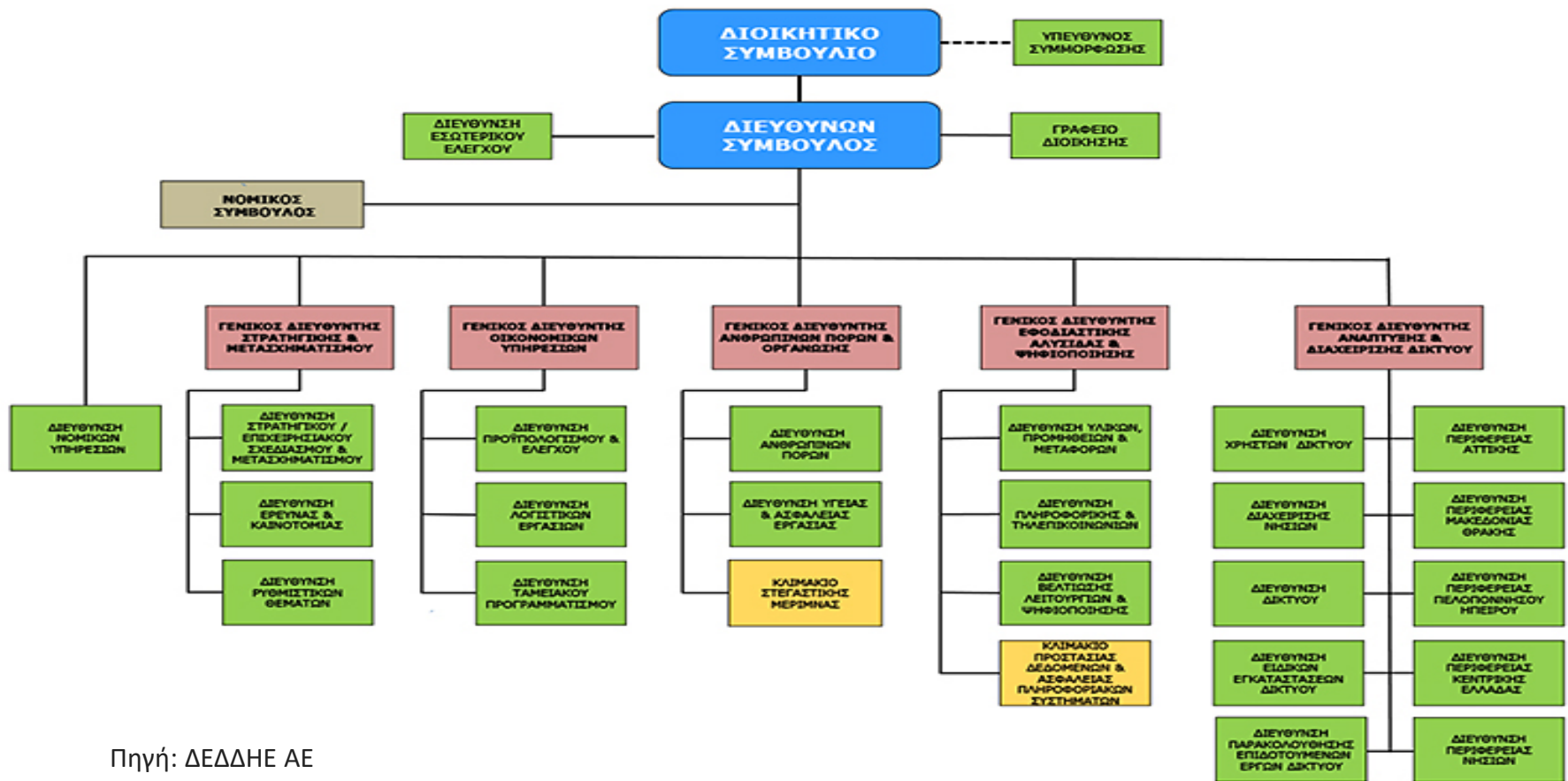

Πηγή: ΔΕΔΔΗΕ ΑΕ

# Υποενότητα 7.4: Οργανισμός Σιδηροδρόμων Ελλάδος ΑΕ (ΟΣΕ)

## 7.4 Οργανισμός Σιδηροδρόμων Ελλάδος ΑΕ (ΟΣΕ) – Ίδρυση & Εξέλιξη

Η ιστορία των ελληνικών σιδηροδρόμων, συμβαδίζει με την ιστορία του νεότερου ελληνικού κράτους. Η ιστορία των σιδηροδρομικών μεταφορών στην Ελλάδα ξεκίνησε το 1869, με την κατασκευή της γραμμής μεταξύ Αθήνας και Πειραιά με ιδιωτική χρηματοδότηση.

Το ελληνικό σιδηροδρομικό δίκτυο αναπτύχθηκε στη συνέχεια σταδιακά, με πρωτοβουλία ιδιωτικών ξένων εταιρειών, με την υιοθέτηση ενός δικτύου τεσσάρων εύρων γραμμής: 600, 750, 1.000 και 1.435 χιλιοστών.

Η ιστορία των σιδηροδρόμων, τα τελευταία 40 χρόνια στην Ελλάδα, ταυτίζεται με τον Οργανισμό Σιδηροδρόμων Ελλάδος (ΟΣΕ), που ιδρύθηκε το 1970 και ανήκει εξ ολοκλήρου στο Ελληνικό Δημόσιο.

Ο ΟΣΕ είναι μία εταιρεία παροχής υπηρεσιών διαχείρισης της Εθνικής Σιδηροδρομικής Υποδομής και εκτέλεσης των αναπτυξιακών έργων υποδομής μέσω της θυγατρικής του, την ΕΡΓΟΣΕ.

Ο ΟΣΕ είναι Δημόσια Επιχείρηση Κοινής Ωφέλειας με έδρα την Αθήνα και λειτουργεί με πλήρη διοικητική, νομική και οικονομική αυτοτέλεια. Ο ΟΣΕ τελεί υπό την εποπτεία του κράτους και ειδικότερα από το Υπουργείο Υποδομών & Μεταφορών.

(Βικιπαίδεια, Η Ελεύθερη Εγκυκλοπαίδεια. 2020)



# Υποενότητα 7.4: Οργανισμός Σιδηροδρόμων Ελλάδος ΑΕ (ΟΣΕ)

## 7.4 Οργανισμός Σιδηροδρόμων Ελλάδος ΑΕ (ΟΣΕ) – Όραμα

Όραμα του Οργανισμού Σιδηροδρόμων Ελλάδος (ΟΣΕ) είναι η ανάπτυξη μιας σύγχρονης υποδομής για την παροχή σιδηροδρομικών μεταφορικών υπηρεσιών.

Με τον τρόπο αυτό, καθίσταται το εθνικό σιδηροδρομικό δίκτυο ουσιαστικό τμήμα των διευρωπαϊκών δικτύων. Επίσης, ικανοποιείται η ανάγκη των πολιτών και των λοιπών φορέων για γρήγορη, ασφαλή, άνετη και οικονομική μεταφορά επιβατών και εμπορευμάτων.

Η συνθήκη αυτή είναι απαραίτητη για τη δημιουργία των προϋποθέσεων ανάπτυξης του σιδηροδρομικού δικτύου, ώστε να είναι σε θέση να εξυπηρετεί τις ανάγκες της χώρας. (ΟΣΕ ΑΕ. 2020)



# Υποενότητα 7.4: Οργανισμός Σιδηροδρόμων Ελλάδος ΑΕ (ΟΣΕ)

## 7.4 Οργανισμός Σιδηροδρόμων Ελλάδος ΑΕ (ΟΣΕ) – Αποστολή

Αποστολή του ΟΣΕ είναι να παρέχει τις κατάλληλες υπηρεσίες με στόχο να:

- *“Καταστεί ο σιδηρόδρομος βασικό μέσο μετακίνησης πολιτών και μεταφοράς εμπορευμάτων.*
- *Μεγιστοποιηθεί η κοινωνική και οικονομική αποδοτικότητα των διατιθέμενων πόρων για την παροχή υψηλής ποιότητας υπηρεσιών σιδηροδρομικής μεταφοράς στο μεγαλύτερο μέρος της χώρας.*
- *Υπάρξει αρμονική συνεργασία με τους φορείς οικονομικής, επιχειρηματικής και κοινωνικής ζωής της χώρας.”* (ΟΣΕ ΑΕ. 2020)



# Υποενότητα 7.4: Οργανισμός Σιδηροδρόμων Ελλάδος ΑΕ (ΟΣΕ)

## 7.4 Οργανισμός Σιδηροδρόμων Ελλάδος ΑΕ (ΟΣΕ) – Στρατηγικός Σχεδιασμός

*“Ο ΟΣΕ ΑΕ αποτελεί το Διαχειριστή της Εθνικής Σιδηροδρομικής Υποδομής, βάσει του Ν. 3891/2010, Αναδιάρθρωση, Εξυγίανση και Ανάπτυξη του Ομίλου ΟΣΕ και της ΤΡΑΙΝΟΣΕ και άλλες διατάξεις για το Σιδηροδρομικό Τομέα, ΦΕΚ 188 Α΄, 4 Νοεμβρίου 2010.*

*Οι προτεραιότητες ανάπτυξης του τομέα των σιδηροδρόμων στην Ελλάδα είναι άρρηκτα συνδεδεμένες με το όραμα του ΟΣΕ ΑΕ, που είναι να αναπτύξει μια σύγχρονη υποδομή για την παροχή υπηρεσιών σιδηροδρομικών μεταφορών, προωθώντας το εθνικό σιδηροδρομικό δίκτυο ως ένα ουσιαστικό και αναπόσπαστο τμήμα των διευρωπαϊκών δικτύων.*

*Παράλληλα, ο ΟΣΕ ΑΕ επιδιώκει να ικανοποιεί την ανάγκη των πολιτών και των επιχειρήσεων για γρήγορη, ασφαλή, άνετη και οικονομικά αποδοτική μεταφορά των επιβατών και των εμπορευμάτων, δημιουργώντας τις προϋποθέσεις για την περαιτέρω ανάπτυξη του δικτύου, προκειμένου να εξυπηρετήσει τις πιο απομακρυσμένες περιοχές της χώρας.” (ΟΣΕ ΑΕ. 2020)*



# Υποενότητα 7.4: Οργανισμός Σιδηροδρόμων Ελλάδος ΑΕ (ΟΣΕ)

## 7.4 Οργανισμός Σιδηροδρόμων Ελλάδος ΑΕ (ΟΣΕ) – Στρατηγικός Σχεδιασμός

Ο Στρατηγικός Σχεδιασμός του ΟΣΕ ΑΕ διαμορφώνεται εντός του πλαισίου που ορίζει η Ευρωπαϊκή Ένωση για την ανάπτυξη των ευρωπαϊκών σιδηροδρόμων κατά υψηλή προτεραιότητα και σε μεσο-μακροπρόθεσμο χρονικό ορίζοντα.

Κεντρικό μέλημα του ΟΣΕ ΑΕ, αποτελεί η διασφάλιση ενός εύκολα προσβάσιμου, ασφαλούς, ολοκληρωμένου και ποιοτικού συστήματος μεταφορών, με σεβασμό προς τον πελάτη και αποτελεσματική διαχείριση των διατιθέμενων για τον σκοπό αυτό πόρων.

Ο ΟΣΕ ΑΕ επιδιώκει σταθερά τη βελτίωση της ανταγωνιστικότητας των σιδηροδρομικών υπηρεσιών, στην ελληνική και στη διεθνή αγορά.

Οι βασικές στρατηγικές κατευθύνσεις του ΟΣΕ ΑΕ περιλαμβάνουν:

- Οικονομική Βιωσιμότητα
- Βελτίωση Ποιότητας Υπηρεσιών, Διαχείρισης Υποδομής και Κυκλοφορίας (ΟΣΕ ΑΕ. 2020)



Πηγή: ΟΣΕ ΑΕ



Πηγή: ΟΣΕ ΑΕ

# Υποενότητα 7.4: Οργανισμός Σιδηροδρόμων Ελλάδος ΑΕ (ΟΣΕ)

## 7.4 Οργανισμός Σιδηροδρόμων Ελλάδος ΑΕ (ΟΣΕ) – Στρατηγικός Σχεδιασμός

Οι βασικές στρατηγικές κατευθύνσεις του ΟΣΕ ΑΕ περιλαμβάνουν:



- Βελτιστοποίηση της Εσωτερικής Αποτελεσματικότητας και των Επιχειρησιακών Διαδικασιών
- Εκπλήρωση των Κανονιστικών Απαιτήσεων για την Απελευθέρωση της Σιδηροδρομικής Αγοράς
- Βελτίωση της στρατηγικής τοποθέτησης στην αγορά των μεταφορών
- Επίτευξη ικανοποιητικού βαθμού επίδοσης των σιδηροδρομικών συστημάτων
- Διασφάλιση οικονομικών πόρων για υποδομές και τεχνολογικό εξοπλισμό (ΟΣΕ ΑΕ. 2020)

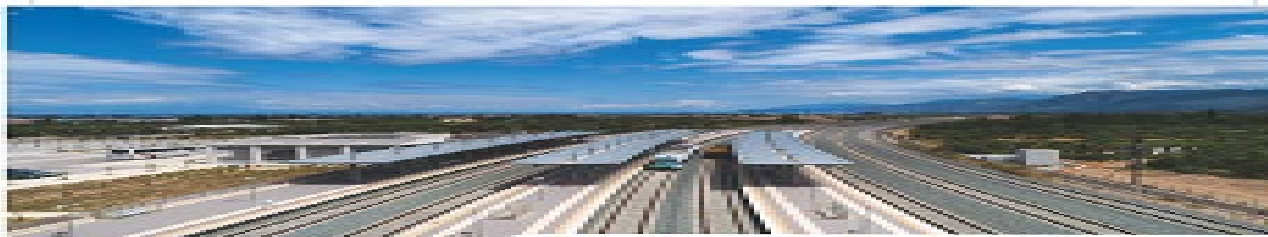

# Υποενότητα 7.4: Οργανισμός Σιδηροδρόμων Ελλάδος ΑΕ (ΟΣΕ)

## 7.4 Οργανισμός Σιδηροδρόμων Ελλάδος ΑΕ (ΟΣΕ) – Στρατηγικός Σχεδιασμός

Οι βασικές στρατηγικές κατευθύνσεις του ΟΣΕ ΑΕ περιλαμβάνουν:



- Χρήση σύγχρονων Πληροφοριακών Συστημάτων (εφαρμογή ERP κλπ)
- Σχεδιασμό και υλοποίηση επενδύσεων σε λογικό κόστος και ποιότητα
- Ανάπτυξη ανταγωνιστικής επιχειρηματικής πολιτικής
- Ανάπτυξη ανθρώπινου δυναμικού
- Αναβάθμιση και προστασία του περιβάλλοντος
- Ενίσχυση της διασυνοριακής συνεργασίας και ανάπτυξης

(ΟΣΕ ΑΕ. 2020)



Πηγή: ΟΣΕ ΑΕ



Πηγή: ΟΣΕ ΑΕ

# Υποενότητα 7.4: Οργανισμός Σιδηροδρόμων Ελλάδος ΑΕ (ΟΣΕ)

## 7.4 Οργανισμός Σιδηροδρόμων Ελλάδος ΑΕ (ΟΣΕ) – Αναπτυξιακές Επιλογές

*“Οι βασικές αναπτυξιακές επιλογές του τομέα των Σιδηροδρόμων για την περίοδο 2014 - 2020 είναι:*

- 1. Ολοκλήρωση του «κορμού» του σιδηροδρομικού δικτύου της χώρας (Π.Α.Θ.Ε./Π.), σε διπλή ηλεκτροκινούμενη γραμμή υψηλών ταχυτήτων με σύγχρονη σηματοδότηση / τηλεδιοίκηση (ETCS Level 1) και τηλεπικοινωνίες.*
- 2. Ολοκλήρωση αναδιοργάνωσης του ΟΣΕ ΑΕ, συμπεριλαμβανομένων δράσεων για τεχνολογικό εκσυγχρονισμό, προσανατολισμό στην αγορά, βελτίωση σιδηροδρομικών σταθμών, εκπόνηση και εκτέλεση Εθνικού Σχεδίου Συντήρησης βασισμένου σε ποιοτικούς δείκτες για την εύρυθμη λειτουργία του σιδηροδρομικού δικτύου.*
- 3. Ολοκλήρωση εκσυγχρονισμού υφιστάμενου, αλλά και επέκταση του προαστιακού δικτύου μητροπολιτικών περιοχών, ιδιαίτερα της Αττικής, της Θεσσαλονίκης και της Πάτρας.” (ΟΣΕ ΑΕ. 2020)*



Πηγή: ΟΣΕ ΑΕ



Πηγή: ΟΣΕ ΑΕ

# Υποενότητα 7.4: Οργανισμός Σιδηροδρόμων Ελλάδος ΑΕ (ΟΣΕ)

## 7.4 Οργανισμός Σιδηροδρόμων Ελλάδος ΑΕ (ΟΣΕ) – Αναπτυξιακές Επιλογές

Οι βασικές αναπτυξιακές επιλογές του τομέα των Σιδηροδρόμων για την περίοδο 2014 - 2020 είναι:

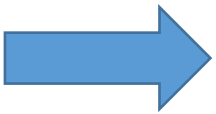

*“4. Ολοκλήρωση έργων και δράσεων εμπορευματικού χαρακτήρα, συμπεριλαμβανομένης της σιδηροδρομικής σύνδεσης βασικών λιμένων, βιομηχανικών περιοχών και των διασυνοριακών κόμβων της χώρας.*

*5. Βελτίωση (με εξυγίανση υποδομής, τοπικές παραλλαγές, λειτουργικές παρεμβάσεις, σύγχρονη σηματοδότηση, κατάργηση ΑΣΙΔ, κλπ.) λοιπών γραμμών του περιφερειακού δικτύου για αύξηση της ασφάλειας και της αξιοπιστίας, αλλά και μείωσης του χρόνου διαδρομής.*

*6. Ορθολογική επέκταση δικτύου σε περιοχές που σήμερα δεν εξυπηρετούνται και σύνδεση με αερολιμένες, βάσει κοινωνικών και οικονομικών κριτηρίων και αναμενόμενης ζήτησης.” (ΟΣΕ ΑΕ. 2020)*



# Υποενότητα 7.4: Οργανισμός Σιδηροδρόμων Ελλάδος ΑΕ (ΟΣΕ)

## 7.4 Οργανισμός Σιδηροδρόμων Ελλάδος ΑΕ (ΟΣΕ) – Στόχος Αναπτυξιακών Προγραμμάτων

*“Στόχος των αναπτυξιακών προγραμμάτων του ΟΣΕ ΑΕ, είναι:*

- *Η μείωση στο κόστος μετακίνησης επιβατών και μεταφοράς εμπορευμάτων*
- *Η μείωση της συμφόρησης στα μεταφορικά δίκτυα και στο χρόνο μετακίνησης*
- *Η βελτίωση της χωρητικότητας των μεταφορικών δικτύων*
- *Η βελτίωση της απόδοσης και της ποιότητας των παρεχόμενων υπηρεσιών*
- *Η αύξηση της ασφάλειας μεταφοράς*
- *Η άνετη διασύνδεση με τα συνοριακά και διευρωπαϊκά δίκτυα μεταφορών”*

(ΟΣΕ ΑΕ. 2020)



Πηγή: ΟΣΕ ΑΕ

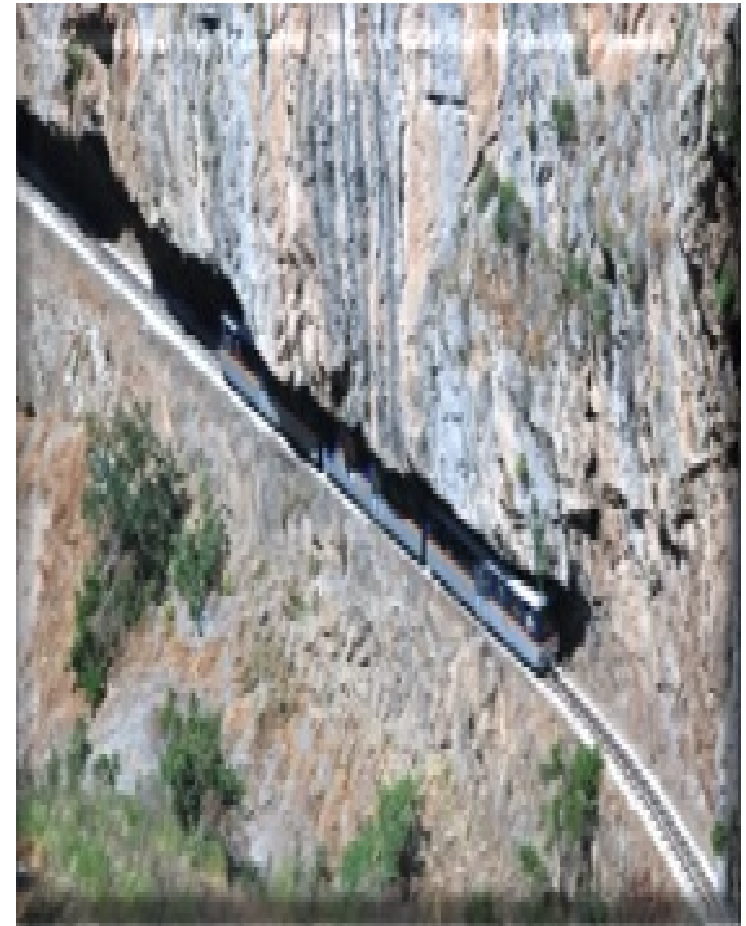

Πηγή: ΟΣΕ ΑΕ

# Υποενότητα 7.4: Οργανισμός Σιδηροδρόμων Ελλάδος ΑΕ (ΟΣΕ)

## 7.4 Οργανισμός Σιδηροδρόμων Ελλάδος ΑΕ (ΟΣΕ) – Στόχος Αναπτυξιακών Προγραμμάτων

*“Το Στρατηγικό Σχέδιο Επενδύσεων (ΣΣΕ) του σιδηροδρομικού άξονα ΠΑΘΕ/Π. (ΠΑΤΡΩΝ - ΑΘΗΝΑΣ - ΘΕΣΣΑΛΟΝΙΚΗΣ - ΕΥΖΩΝΩΝ) έχει συνολικό προϋπολογισμό, για τις περιόδους 2000 – 2015, 6,2 δισ. ευρώ με χρηματοδότηση των έργων από συγχρηματοδοτούμενα προγράμματα ή από αμιγώς εθνικούς πόρους.*

*Ο σιδηρόδρομος τα επόμενα χρόνια αναμένεται να αποτελέσει το κύριο μέσο μετακίνησης μεταξύ Αθηνών - Θεσσαλονίκης και Αθηνών - Πατρών, μειώνοντας τη χρήση του Ι.Χ. αυτοκινήτου.*

*Με σύγχρονο δίκτυο υψηλών ταχυτήτων, ο χρόνος διαδρομής Αθηνών - Θεσσαλονίκης θα πραγματοποιείται εντός 3:30 ωρών και Αθηνών – Πάτρας, εντός 2 ωρών.*

*Επιπρόσθετα, με τον πρόσφατο στρατηγικό ανασχεδιασμό του, το ΣΣΕ δίνει έμφαση στις συνδέσεις με τα λιμάνια (π.χ. γραμμή Ικονίου-Θριασίου Πεδίου) έως και τις βιομηχανικές συνδέσεις, με στόχο την αύξηση του εμπορευματικού έργου.” (ΟΣΕ ΑΕ. 2020)*



Πηγή: ΟΣΕ ΑΕ



Πηγή: ΟΣΕ ΑΕ

# Υποενότητα 7.4: Οργανισμός Σιδηροδρόμων Ελλάδος ΑΕ (ΟΣΕ)

## 7.4 Οργανισμός Σιδηροδρόμων Ελλάδος ΑΕ (ΟΣΕ) – Δίκτυο ΟΣΕ ΑΕ

Το σημερινό σιδηροδρομικό δίκτυο ανέρχεται σε 2.265 χλμ (γραμμές σε εκμετάλλευση), εκ των οποίων το 80% αφορά σε γραμμή κανονικού εύρους (1.435 χιλιοστών), όπως έχει καθιερωθεί στην Ευρώπη, αλλά και διεθνώς. (ΟΣΕ ΑΕ. 2020)

**Ταξινόμηση γραμμών με βάση την ανωτάτη επιτρεπόμενη ταχύτητα**

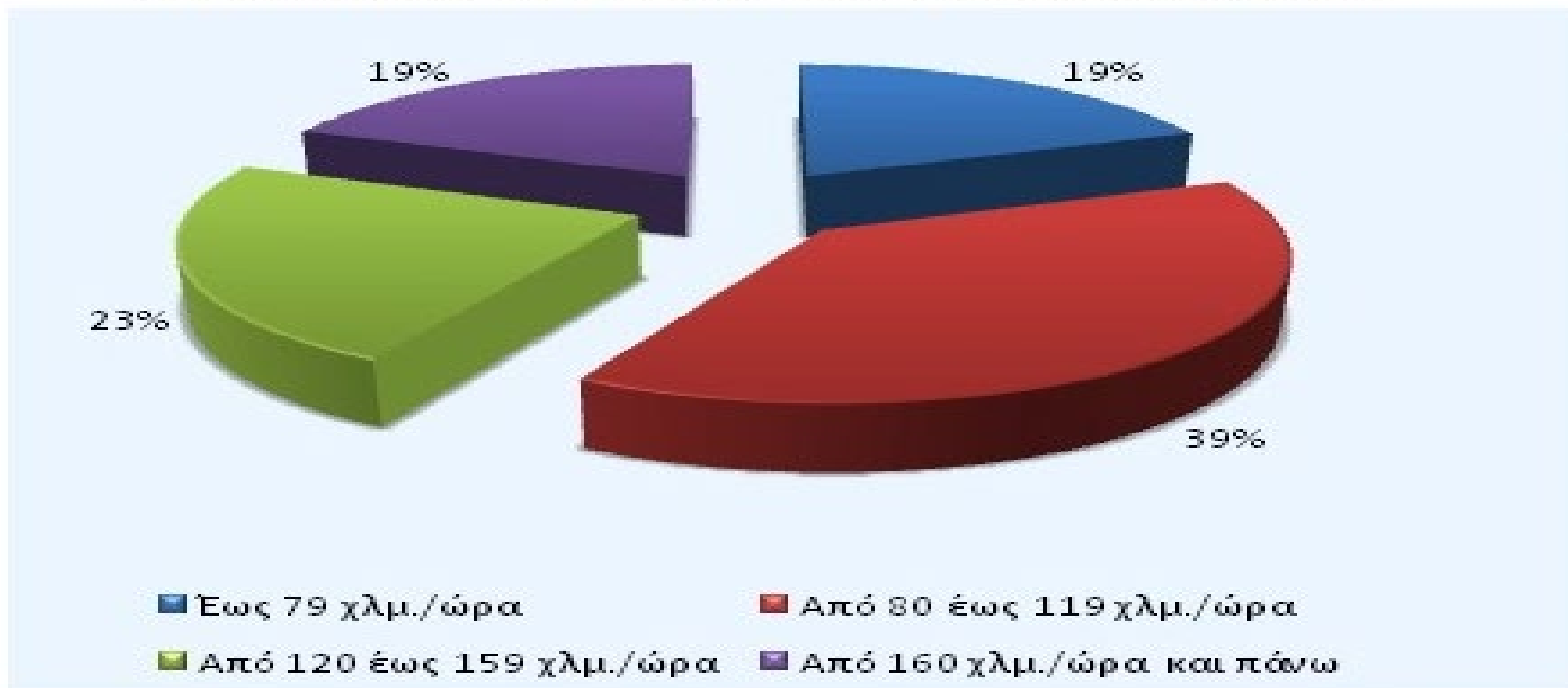

# Υποενότητα 7.4: Οργανισμός Σιδηροδρόμων Ελλάδος ΑΕ (ΟΣΕ)

## 7.4 Οργανισμός Σιδηροδρόμων Ελλάδος ΑΕ (ΟΣΕ) – Σιδηροδρομικό Δίκτυο



Πηγή: ΟΣΕ ΑΕ

# Υποενότητα 7.4: Οργανισμός Σιδηροδρόμων Ελλάδος ΑΕ (ΟΣΕ)

## 7.4 Οργανισμός Σιδηροδρόμων Ελλάδος ΑΕ (ΟΣΕ) – Σιδηροδρομικό Δίκτυο



Πηγή: ΟΣΕ ΑΕ

# Υποενότητα 7.4: Οργανισμός Σιδηροδρόμων Ελλάδος ΑΕ (ΟΣΕ)

## 7.4 Οργανισμός Σιδηροδρόμων Ελλάδος ΑΕ (ΟΣΕ) – Δομή Ομίλου

*“Ο Οργανισμός Σιδηροδρόμων Ελλάδος έχει μετεξελιχθεί σε Όμιλο ΟΣΕ ΑΕ, και αποτελείται:*

*-Από τη Μητρική Εταιρεία (Ο.Σ.Ε. Α.Ε.), στην οποία ενσωματώθηκε στα τέλη του 2010, σύμφωνα με το νέο νομικό πλαίσιο, η πρώην θυγατρική Ε.ΔΙ.Σ.Υ. Α.Ε. (πρώην Διαχειριστής της Υποδομής). Η μητρική εταιρεία καθορίζει τη συνολική στρατηγική και διαχειρίζεται την εθνική σιδηροδρομική υποδομή.*

*-Από την ΕΡΓΟΣΕ Α.Ε., που διαχειρίζεται το μεγαλύτερο μέρος των σε εξέλιξη ή προς ανάθεση έργων εκσυγχρονισμού της σιδηροδρομικής υποδομής, που συγχρηματοδοτούνται από πόρους της Ευρωπαϊκής Ένωσης ή αμιγώς από εθνικούς πόρους.” (ΟΣΕ ΑΕ. 2020)*



# Υποενότητα 7.4: Οργανισμός Σιδηροδρόμων Ελλάδος ΑΕ (ΟΣΕ)

## 7.4 Οργανισμός Σιδηροδρόμων Ελλάδος ΑΕ (ΟΣΕ) – Τομείς Δραστηριότητας

*“Οι τομείς δραστηριότητας της Εταιρείας αφορούν όλες τις δραστηριότητες, που σχετίζονται με τη διαχείριση των σύνθετων συγχρηματοδοτούμενων σιδηροδρομικών έργων, όπως:*

*-Προγραμματισμός*

*-Εκπόνηση μελετών από το στάδιο αναγνωριστικής μελέτης έως τη μελέτη εφαρμογής*

*-Περιβαλλοντική αδειοδότηση*

*-Συντέλεση των απαιτούμενων απαλλοτριώσεων” (ΟΣΕ ΑΕ. 2020)*



# Υποενότητα 7.4: Οργανισμός Σιδηροδρόμων Ελλάδος ΑΕ (ΟΣΕ)

## 7.4 Οργανισμός Σιδηροδρόμων Ελλάδος ΑΕ (ΟΣΕ) – Τομείς Δραστηριότητας

Οι τομείς δραστηριότητας της Εταιρείας αφορούν όλες τις δραστηριότητες, που σχετίζονται με τη διαχείριση των σύνθετων συγχρηματοδοτούμενων σιδηροδρομικών έργων, όπως:



*“-Δημοπράτηση Συμβάσεων κατασκευής*

*-Επίβλεψη Κατασκευής*

*-Προμήθεια υλικών για την επιδομή της σιδηροδρομικής γραμμής*

*-Έλεγχος ποιότητας*

*-Παράδοση ολοκληρωμένου έργου στον πελάτη για εκμετάλλευση”*

(ΟΣΕ ΑΕ. 2020)



Πηγή: ΟΣΕ ΑΕ

# Υποενότητα 7.4: Οργανισμός Σιδηροδρόμων Ελλάδος ΑΕ (ΟΣΕ)

## 7.4 Οργανισμός Σιδηροδρόμων Ελλάδος ΑΕ (ΟΣΕ) – Διοικητική Δομή

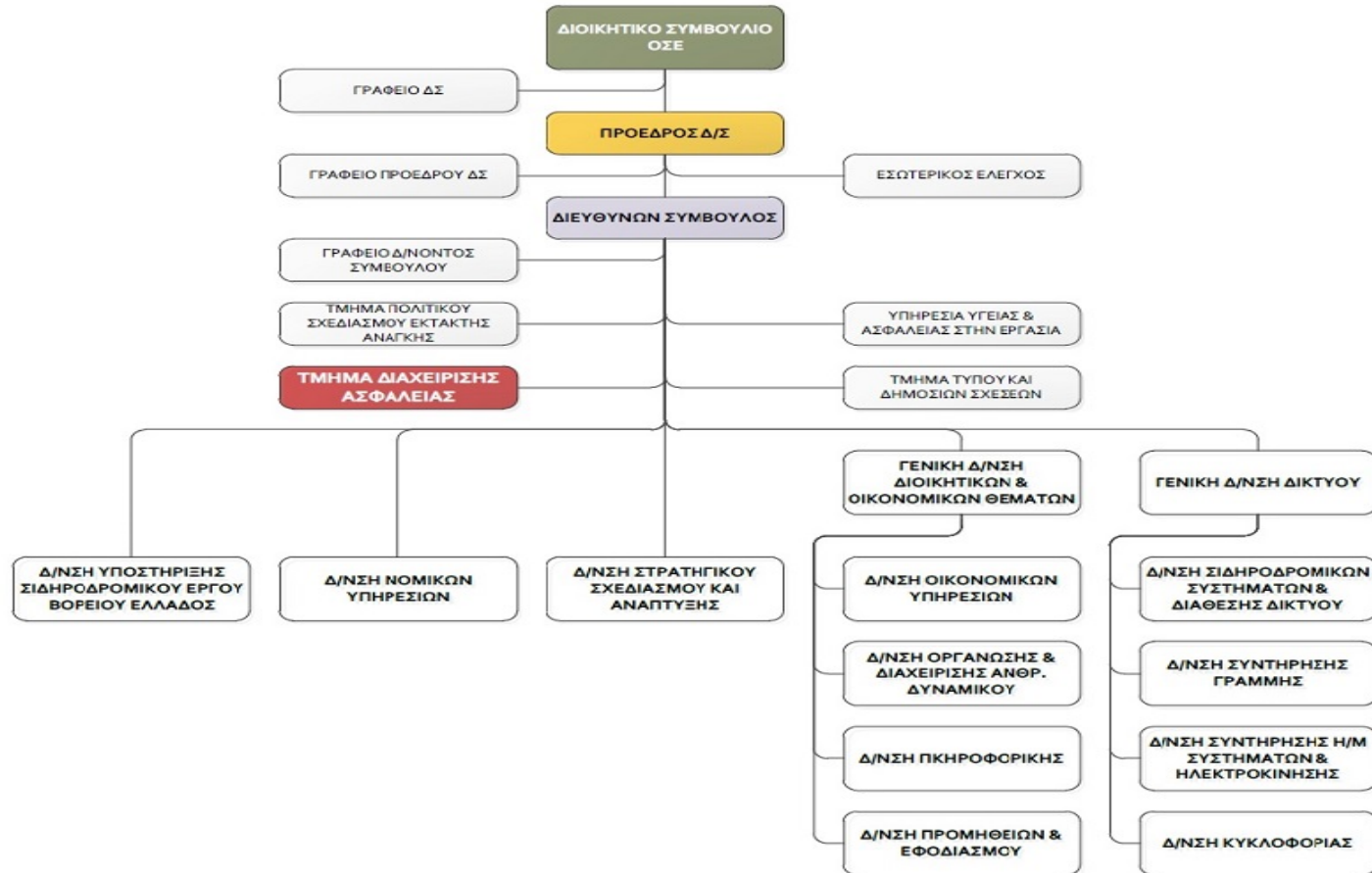

# Υποενότητα 7.4: Οργανισμός Σιδηροδρόμων Ελλάδος ΑΕ (ΟΣΕ)

## 7.4 Οργανισμός Σιδηροδρόμων Ελλάδος ΑΕ (ΟΣΕ) – Διοικητικό Συμβούλιο

Το Διοικητικό Συμβούλιο του Οργανισμού Σιδηροδρόμων Ελλάδος ΑΕ (ΟΣΕ), είναι:

Σπυρίδων – Κλέαρχος Πατέρας, Δρ. Χημικός Μηχανικός, Πρόεδρος Διοικητικού Συμβουλίου & Διευθύνων Σύμβουλος

Αθανάσιος Κοτταράς, Οικονομολόγος, Αναπληρωτής Διευθύνοντας Συμβούλου & Εκτελεστικό Μέλος

Κωνσταντίνος Καραπαναγιώτης, Νομικός, Μέλος

Γεράσιμος Κατσιγιάννης, Μηχανολόγος Ηλεκτρολόγος, Μέλος

Δημήτριος Γιαννουλάκης, Μηχανολόγος Μηχανικός, Μέλος

Κωνσταντίνος Ταγγίρης, Οικονομολόγος, Μέλος

Αθανάσιος Λεβέντης, Τεχνικός Υπάλληλος – Σχεδιαστής, Εκπρόσωπος Εργαζομένων, Μέλος



Πηγή: ΟΣΕ ΑΕ



Πηγή: ΟΣΕ ΑΕ

# Υποενότητα 7.5: Ελληνική Ραδιοφωνία Τηλεόραση ΑΕ (ΕΡΤ)

## 7.5 Ελληνική Ραδιοφωνία Τηλεόραση ΑΕ (ΕΡΤ) – Σύσταση

Με το Νόμο 1730/1987, Ελληνική Ραδιοφωνία – Τηλεόραση, Ανώνυμη Εταιρεία (ΕΡΤ – Α.Ε.), ΦΕΚ 145 Α', 18 Αυγούστου 1987, ιδρύεται η Ελληνική Ραδιοφωνία Τηλεόραση ΑΕ (ΕΡΤ) ως νομικό πρόσωπο ιδιωτικού δικαίου για την ελληνική ραδιοφωνία και τηλεόραση, που λειτουργεί με τη μορφή ανώνυμης εταιρείας και έχει έδρα την Αθήνα.

Η ΕΡΤ - Α.Ε. είναι δημόσια επιχείρηση που ανήκει στο δημόσιο τομέα (Ν. 1256/1982), ελέγχεται και εποπτεύεται από το Κράτος. Η ΕΡΤ ΑΕ έχει διοικητική και οικονομική αυτοτέλεια και τελεί υπό κοινωνικό έλεγχο, που ασκείται από την Αντιπροσωπευτική Συνέλευση Κοινωνικού Ελέγχου Τηλεθεατών-Ακροατών. (ΕΡΤ ΑΕ. 2020)

# ΕΡΤ

Πηγή: ΕΡΤ ΑΕ



Πηγή: ΠΟΣΠΕΡΤ

# Υποενότητα 7.5: Ελληνική Ραδιοφωνία Τηλεόραση ΑΕ (ΕΡΤ)

## 7.5 Ελληνική Ραδιοφωνία Τηλεόραση ΑΕ (ΕΡΤ) – Σύσταση

«Με κοινή απόφαση του Υπουργού Οικονομικών και του αρμόδιου για θέματα Δημόσιας Ραδιοτηλεόρασης, Υπουργού Επικρατείας, που δημοσιεύεται στην Εφημερίδα της Κυβερνήσεως, εγκρίνεται το Καταστατικό της εταιρείας. Οι ρυθμίσεις του Καταστατικού της ΕΡΤ, περιλαμβάνουν τα στοιχεία που προβλέπονται στο άρθρο 2, του Κ.Ν. 2190/1920 και στο Ν. 3429/2005.

Το Καταστατικό της ΕΡΤ ΑΕ καταχωρίζεται στο Γενικό Εμπορικό Μητρώο Ανώνυμων Εταιρειών, ενώ μπορεί να τροποποιείται και να κωδικοποιείται με απόφαση της Γενικής Συνέλευσης της εταιρείας.

Η ΕΡΤ ΑΕ αποτελεί ενιαίο φορέα, ο οποίος περιλαμβάνει, με απόφαση του Διοικητικού Συμβουλίου, πανελλαδικούς και περιφερειακούς τηλεοπτικούς και ραδιοφωνικούς σταθμούς, μουσικά σύνολα και χορωδία, διαδικτυακούς ιστότοπους, καθώς και έντυπη ή ηλεκτρονική έκδοση περιοδικού, δύναται δε να ιδρύει θυγατρικές εταιρείες και άλλα νομικά πρόσωπα στην επικράτεια.»

(Βικιπαίδεια, Η Ελεύθερη Εγκυκλοπαίδεια. 2020)



# Υποενότητα 7.5: Ελληνική Ραδιοφωνία Τηλεόραση ΑΕ (ΕΡΤ)

## 7.5 Ελληνική Ραδιοφωνία Τηλεόραση ΑΕ (ΕΡΤ) – Λειτουργία

Η Ελληνική Ραδιοφωνία Τηλεόραση (ΕΡΤ) είναι ο δημόσιος ραδιοτηλεοπτικός φορέας της Ελλάδας. Στην κατεύθυνση αυτή, η ΕΡΤ ΑΕ είναι Ανώνυμη Εταιρεία, με μοναδικό μέτοχο το Ελληνικό δημόσιο.

Η ΕΡΤ ΑΕ λειτουργεί 3 τηλεοπτικά και 4 αθλητικά διαδικτυακά κανάλια, 28 ραδιοφωνικούς σταθμούς, έναν ιστότοπο, 2 πολυπλέκτες, ένα περιοδικό, ένα οπτικοακουστικό αρχείο, μία υβριδική υπηρεσία, μία χορωδία, 2 ορχήστρες και 13 συμβούλια κοινωνικού ελέγχου, ενώ μαζί με το Ίδρυμα της Βουλής των Ελλήνων, έχει υπό την επίβλεψή της, τον τηλεοπτικό σταθμό της Βουλής των Ελλήνων.

Η ΕΡΤ συστάθηκε σαν ανώνυμη εταιρεία στα τέλη του 1975, και έκλεισε στις 11 Ιουνίου 2013 για να αντικατασταθεί μεταβατικά από τη *Δημόσια Τηλεόραση* και λίγο αργότερα από τη *Νέα Ελληνική Ραδιοφωνία, Ίντερνετ και Τηλεόραση* (ΝΕΡΙΤ), με μια αμφιλεγόμενη απόφαση της τότε κυβέρνησης, που προκάλεσε έντονες αντιδράσεις στην Ελλάδα και το εξωτερικό. (Βικιπαίδεια, Η Ελεύθερη Εγκυκλοπαίδεια. 2020)



Πηγή: ΕΡΤ ΑΕ



Πηγή: ΕΡΤ ΑΕ

# Υποενότητα 7.5: Ελληνική Ραδιοφωνία Τηλεόραση ΑΕ (ΕΡΤ)

## 7.5 Ελληνική Ραδιοφωνία Τηλεόραση ΑΕ (ΕΡΤ) – Λειτουργία

Η ΕΡΤ ΑΕ άνοιξε ξανά στις 11 Ιουνίου 2015, ακριβώς δύο χρόνια μετά το κλείσιμο της με τη μετονομασία και την αλλαγή καταστατικού του νεοϊδρυθέντος δημοσίου φορέα. Συγκεκριμένα, στις 28 Απριλίου 2015, υπερψηφίστηκε κατά πλειοψηφία το σχετικό νομοσχέδιο, σύμφωνα με το οποίο η ΝΕΡΙΤ, μετονομαζόταν σε ΕΡΤ, με αλλαγές στον τρόπο λειτουργίας του οργανισμού.

Με την εξέλιξη αυτή, επανήλθαν στον αέρα, οι τηλεοπτικοί σταθμοί ET1, NET, που επανήλθαν στις ονομασίες που διατηρούσαν την περίοδο 1982-1987, σε ΕΡΤ1 και ΕΡΤ2, ΕΡΤ HD και οι ραδιοφωνικοί σταθμοί, Πρώτο, Δεύτερο και Τρίτο Πρόγραμμα, ΕΡΑ Σπορ, η Φωνή της Ελλάδας, Kosmos 93.6, ο 102 FM και ο 95.8 FM της ET3 και οι 19 περιφερειακοί σταθμοί. Στις 29 Ιουνίου 2015 επαναλειτούργησε και ο τηλεοπτικός σταθμός της ET3, μετονομασμένος σε ΕΡΤ3, στη Θεσσαλονίκη. Στις 3 Μαΐου 2016 έγινε και η επαναλειτουργία της ΕΡΤ World. (Βικιπαίδεια, Η Ελεύθερη Εγκυκλοπαίδεια. 2020)



Πηγή: ertopen.gr



Πηγή: tempo24news.gr

# Υποενότητα 7.5: Ελληνική Ραδιοφωνία Τηλεόραση ΑΕ (ΕΡΤ)

## 7.5 Ελληνική Ραδιοφωνία Τηλεόραση ΑΕ (ΕΡΤ) – Λειτουργία

Το 2016, η ΕΡΤ ΑΕ γιόρτασε τα 50 χρόνια από το ξεκίνημα της Ελληνικής Ραδιοφωνίας και Τηλεόρασης.

Το 2017, η ΕΡΤ ΑΕ προέβη στην ενεργοποίηση δικού της ψηφιακού πολυπλέκτη αποτελώντας τον πρώτο φορέα, που επισήμως δραστηριοποιείται στο χώρο του ψηφιακού ραδιοφώνου. Την ίδια μέρα ξεκίνησε ένα πρόγραμμα με την επωνυμία ΕΡΑ 7, που μεταδίδει ήχο από το κανάλι της Βουλής.

Στις 12 Ιουνίου 2018, η ΕΡΤ ΑΕ εγκαινίασε τις υπηρεσίες εικονικής πραγματικότητας 360 μοιρών, ενώ απέκτησε το δικαίωμα μετάδοσης αγώνων επτά Ποδοσφαιρικών Ανωτύμων Εταιρειών (ΠΑΕ) της χώρας.

Το Φεβρουάριο του 2019, η ΕΡΤ ΑΕ απεξαρτήθηκε πλήρως από τον πάροχο ψηφιακού σήματος DIGEA και προέβη στην ενεργοποίηση του δικού της ψηφιακού δικτύου. Την ίδια περίοδο εξέπεμψε σήμα η ΕΡΤ Sports HD, αντικαθιστώντας την ΕΡΤ HD. (Βικιπαίδεια, Η Ελεύθερη Εγκυκλοπαίδεια. 2020)



Πηγή: ΕΡΤ ΑΕ



Πηγή: ΕΡΤ ΑΕ

# Υποενότητα 7.5: Ελληνική Ραδιοφωνία Τηλεόραση ΑΕ (ΕΡΤ)

## 7.5 Ελληνική Ραδιοφωνία Τηλεόραση ΑΕ (ΕΡΤ) – Λειτουργία

Στις 28 Σεπτεμβρίου 2020, η ΕΡΤ ΑΕ άλλαξε το λογότυπο και το χαρακτήρα της, καθώς και των τεσσάρων κύριων τηλεοπτικών σταθμών της. Με την αλλαγή αυτή, αφαιρέθηκε από το λογότυπο του αθλητικού καναλιού το HD, μετατρέποντάς το, στην EPT Sports.

Από την Τρίτη, 1η Δεκεμβρίου 2020 ξεκίνησε η εκπομπή και των τριών καναλιών της ΕΡΤ (EPT1, EPT2, EPT3) σε HD ποιότητα, παράλληλα με την επίγεια διακοπή του EPT Sports και τη μεταφορά του στην πλατφόρμα του ERTFLIX. (Βικιπαίδεια, Η Ελεύθερη Εγκυκλοπαίδεια. 2020)



# Υποενότητα 7.5: Ελληνική Ραδιοφωνία Τηλεόραση ΑΕ (ΕΡΤ)

## 7.5 Ελληνική Ραδιοφωνία Τηλεόραση ΑΕ (ΕΡΤ) – Σκοπός

Η Ελληνική Ραδιοφωνία Τηλεόραση (ΕΡΤ ΑΕ) έχει ως σκοπούς:

- την παροχή δημόσιας ραδιοτηλεοπτικής υπηρεσίας, σύμφωνα με τη διάταξη της παραγράφου 2, του άρθρου 15, του Συντάγματος,
- τη διευκόλυνση της πρόσβασης του κοινωνικού συνόλου στις ηλεκτρονικές πληροφορίες που αυτή παράγει,
- τη διακίνηση, ανταλλαγή και διάδοση αυτών των πληροφοριών,
- την οργάνωση, εκμετάλλευση και λειτουργία τηλεοπτικών, ραδιοφωνικών σταθμών, και διαδικτυακών ιστοτόπων, και
- την παροχή κάθε είδους οπτικοακουστικών υπηρεσιών με τη χρήση οποιασδήποτε τεχνικής μεθόδου ή μέσου.

Η ΕΡΤ ΑΕ συμβάλλει στην ενημέρωση, μόρφωση και ψυχαγωγία του ελληνικού λαού και στην προσπάθεια εθνικής και παραγωγικής ανασυγκρότησης.

(ΕΡΤ ΑΕ. 2020)



# Υποενότητα 7.5: Ελληνική Ραδιοφωνία Τηλεόραση ΑΕ (ΕΡΤ)

## 7.5 Ελληνική Ραδιοφωνία Τηλεόραση ΑΕ (ΕΡΤ) – Σκοπός

*«Η ΕΡΤ ΑΕ αποτελεί φορέα δημοκρατίας και πολιτισμού και συμβάλλει στη διασφάλιση της πολυφωνίας, στην ανεξάρτητη μετάδοση της πληροφορίας και της είδησης και στην προβολή των έργων του λόγου και της τέχνης.*

*Οι οπτικοακουστικές υπηρεσίες που παρέχει η ΕΡΤ ΑΕ πρέπει να ανταποκρίνονται στην ποιοτική στάθμη, που επιβάλλουν η κοινωνική της αποστολή και η πολιτιστική ανάπτυξη της χώρας και να σέβονται ιδίως την αξία του ανθρώπου και την προστασία της παιδικής ηλικίας και της νεότητας.*

*Η ΕΡΤ ΑΕ είναι ανεξάρτητη από το Κράτος, όλους τους φορείς δημόσιας ή ιδιωτικής εξουσίας και τα πολιτικά κόμματα και καταρτίζει και εκπέμπει το ραδιοτηλεοπτικό και διαδικτυακό της περιεχόμενο, διεπόμενη μόνο από τις σχετικές διατάξεις του Συντάγματος και της κείμενης νομοθεσίας.*

*Η ΕΡΤ ΑΕ καλύπτει γεωγραφικά το σύνολο της Επικράτειας και απευθύνεται και προς τον απόδημο ελληνισμό. Ως δημόσιος ραδιοτηλεοπτικός φορέας, η ΕΡΤ ΑΕ έχει το προνόμιο της πραγματοποίησης ραδιοφωνικών και τηλεοπτικών εκπομπών εθνικής εμβέλειας στην Ελληνική Επικράτεια.» (ΕΡΤ ΑΕ. 2020)*



# Υποενότητα 7.5: Ελληνική Ραδιοφωνία Τηλεόραση ΑΕ (ΕΡΤ)

## 7.5 Ελληνική Ραδιοφωνία Τηλεόραση ΑΕ (ΕΡΤ) – Συμφωνία Αρχών

Η ΕΡΤ ΑΕ υπογράφει Συμφωνία Αρχών με το Ελληνικό Δημόσιο, εκπροσωπούμενο από τον Υπουργό Οικονομικών, τον Υπουργό Επικρατείας, αρμόδιο για θέματα Δημόσιας Ραδιοτηλεόρασης, και τον Υπουργό Πολιτισμού & Αθλητισμού, για την εδραίωση της ανεξαρτησίας της δημόσιας ραδιοτηλεόρασης.

Η Συμφωνία Αρχών προβλέπει τους όρους διασφάλισης του πλουραλισμού και της πολυφωνίας στην ενημέρωση, την ποιοτική αναβάθμιση της δημόσιας ραδιοτηλεόρασης, καθώς και τους κανόνες διαφάνειας στη διαχείριση των οικονομικών πόρων της, προς όφελος του κοινωνικού συνόλου.

Η παροχή των υπηρεσιών της ΕΡΤ ΑΕ μπορεί να γίνεται με οποιαδήποτε τεχνική μέθοδο και οποιοδήποτε μέσο (ασύρματη ή καλωδιακή, μέσω επίγειων πομπών ή μέσω δορυφόρου, με απευθείας εκπομπή προς το κοινό ή με σταθερή δορυφορική υπηρεσία), σε κινητές ή σταθερές συσκευές, με ίδιο τεχνικό εξοπλισμό και με τήρηση της κείμενης νομοθεσίας για την προστασία του περιβάλλοντος. (ΕΡΤ ΑΕ. 2020)



# Υποενότητα 7.5: Ελληνική Ραδιοφωνία Τηλεόραση ΑΕ (ΕΡΤ)

## 7.5 Ελληνική Ραδιοφωνία Τηλεόραση ΑΕ (ΕΡΤ) – Κοινωνική Αποστολή

*“Τα ραδιοτηλεοπτικά προγράμματα της ΕΡΤ ΑΕ απευθύνονται σε όλες τις κατηγορίες του κοινωνικού συνόλου, λαμβάνοντας υπόψη τις ανάγκες ιδιαίτερων κοινωνικών ομάδων, ανεξάρτητα από τη θεαματικότητα και ακροαματικότητα των σχετικών εκπομπών.*

*Το παραγόμενο περιεχόμενο και η διάθεση των προγραμμάτων της ΕΡΤ ΑΕ πρέπει να έχουν κατάλληλες μορφές εκπομπής ή/και αλληλεπίδρασης, όπου αυτή προσφέρεται, για άτομα με αναπηρία, όπως είναι ιδίως τα άτομα με προβλήματα ακοής και όρασης. Προς τούτο, η παραγωγή και η διάθεση ψηφιακού περιεχομένου από την ΕΡΤ ΑΕ υιοθετεί διεθνώς αποδεκτές τεχνικές προδιαγραφές για τη διασφάλιση της ηλεκτρονικής προσβασιμότητας από άτομα με αναπηρία. Ιδιαίτερα δε υιοθετεί τη χρήση της ελληνικής νοηματικής γλώσσας, του υποτιτλισμού και της ακουστικής περιγραφής για την αντιμετώπιση των αναγκών των ατόμων με προβλήματα ακοής και όρασης.” (ΕΡΤ ΑΕ. 2020)*

ΑΝΟΙΚΤΗ ΔΙΑΚΥΒΕΡΝΗΣΗ  
ΔΗΜΟΣΙΑ ΑΞΙΑ  
ΚΟΙΝΩΝΙΚΟΣ ΕΛΕΓΧΟΣ  
ΚΟΙΝΩΝΙΚΗ ΥΠΕΥΘΥΝΟΤΗΤΑ  
ΔΙΑΦΑΝΕΙΑ ΣΥΝΕΡΓΑΣΙΑ ΓΙΑ ΤΟΥΣ ΣΤΟΧΟΥΣ  
ΕΞΟΙΚΟΝΟΜΗΣΗ ΠΟΡΩΝ  
ΠΕΡΙΒΑΛΛΟΝ  
ΛΟΓΟΔΟΣΙΑ ΣΥΜΜΕΤΟΧΗ ΠΟΛΙΤΩΝ  
ΣΥΝΕΙΣΦΟΡΑ  
ΕΥΑΙΣΘΗΤΟΠΟΙΗΣΗ  
ΔΗΜΟΣΙΑ ΔΙΑΒΟΥΛΕΥΣΗ  
ΜΜΕ ΚΑΙ ΠΟΛΙΤΕΣ

**Η ΕΡΤ**  
ΓΙΑ ΤΗΝ ΚΟΙΝΩΝΙΑ

# Υποενότητα 7.5: Ελληνική Ραδιοφωνία Τηλεόραση ΑΕ (ΕΡΤ)

## 7.5 Ελληνική Ραδιοφωνία Τηλεόραση ΑΕ (ΕΡΤ) – Παραγωγή & Εκμετάλλευση

*“Η ΕΡΤ ΑΕ μεταδίδει αδιαλείπτως, μέσω μίας εκ των συχνοτήτων επίγειας ψηφιακής τηλεοπτικής ευρυεκπομπής, που της έχει παραχωρηθεί από το Κράτος, το Κανάλι της Βουλής των Ελλήνων. Επίσης, μετά από συνεννόηση με το Προεδρείο της Βουλής και τη διεύθυνση του Καναλιού της Βουλής, αναμεταδίδει μέσω των δικών της προγραμμάτων σημαντικές εργασίες της Βουλής των Ελλήνων.*

*Η ΕΡΤ ΑΕ παράγει και εκμεταλλεύεται με οποιονδήποτε τρόπο ραδιοτηλεοπτικές εκπομπές και οπτικοακουστικό υλικό, δημιουργεί μεταποιητικές μονάδες παραγωγής κάθε είδους αγαθού ή υπηρεσίας σχετικής με τα οπτικά, ακουστικά και οπτικοακουστικά μέσα μαζικής επικοινωνίας και γενικά ασκεί κάθε δραστηριότητα που συντελεί στην εκπλήρωση των σκοπών της.*

*Η ΕΡΤ ΑΕ μπορεί να ιδρύει θυγατρικές εταιρείες και να συμμετέχει σε άλλες εταιρείες στην Ελλάδα ή την αλλοδαπή. Η ΕΡΤ ΑΕ συμμετέχει σε διεθνείς και ευρωπαϊκούς οργανισμούς και ενώσεις δημόσιων ραδιοτηλεοπτικών οργανισμών ή ενώσεις που επιδιώκουν σκοπούς συναφείς με το ρόλο και το σκοπό της.*

*Η ΕΡΤ ΑΕ είναι πάροχος περιεχομένου και πάροχος δικτύου κατά την έννοια του Ν. 3592/2007 (Α' 161) για τη μετάδοση των προγραμμάτων της, καθώς και τρίτων, και απαλλάσσεται από την υποχρέωση λήψης κάθε σχετικής άδειας. Η ΕΡΤ ΑΕ μπορεί να αναμεταδίδει από τις συχνότητες που της εκχωρούνται διεθνή προγράμματα άλλων δημόσιων ραδιοτηλεοπτικών φορέων.” (ΕΡΤ ΑΕ. 2020)*



Πηγή: ΕΡΤ ΑΕ

# Υποενότητα 7.5: Ελληνική Ραδιοφωνία Τηλεόραση ΑΕ (ΕΡΤ)

## 7.5 Ελληνική Ραδιοφωνία Τηλεόραση ΑΕ (ΕΡΤ) – Οπτικοακουστικό Υλικό

*“Η ΕΡΤ ΑΕ είναι ιδιοκτήτρια του οπτικοακουστικού αρχείου των εκάστοτε δημόσιων ραδιοτηλεοπτικών φορέων.*

*Η ΕΡΤ ΑΕ σε συνεργασία με τη Γενική Γραμματεία Ενημέρωσης και Επικοινωνίας προβαίνει στην ψηφιοποίηση του αρχειακού οπτικοακουστικού υλικού που μεταδίδεται από τον εκάστοτε δημόσιο ραδιοτηλεοπτικό φορέα.*

*Η ΕΡΤ ΑΕ καθιστά προσβάσιμο το προϊόν της ψηφιοποίησης αυτής μέσω του διαδικτυακού της ιστοτόπου. Η ανωτέρω πρόσβαση είναι ελεύθερη και δωρεάν για το κοινό και για τους σκοπούς της επιστημονικής έρευνας, μπορεί δε να διατίθεται έναντι αντιτίμου σε ιδιώτες και εμπορικές εταιρείες. Επίσης, η ΕΡΤ ΑΕ δύναται να καταρτίζει συμβάσεις με φορείς ή οργανισμούς που διατηρούν ψηφιοποιημένα ή μη οπτικοακουστικά αρχεία για το σκοπό της ελεύθερης και δωρεάν διάχυσής τους στο κοινό, μέσω των προγραμμάτων ή των ιστοτόπων της.” (ΕΡΤ ΑΕ. 2020)*



# Υποενότητα 7.5: Ελληνική Ραδιοφωνία Τηλεόραση ΑΕ (ΕΡΤ)

## 7.5 Ελληνική Ραδιοφωνία Τηλεόραση ΑΕ (ΕΡΤ) – Οπτικοακουστικό Υλικό

Στα μέσα που η ΕΡΤ ΑΕ μπορεί να χρησιμοποιήσει για την εκπλήρωση των σκοπών της περιλαμβάνονται ιδίως:

*“α) η παραγωγή και μετάδοση ραδιοτηλεοπτικού προγράμματος ελεύθερης λήψης, καθώς και συνδρομητικών ραδιοφωνικών και τηλεοπτικών υπηρεσιών μέσω δικτύων ευρυεκπομπής για αναλογική εκπομπή,*

*β) η παραγωγή και μετάδοση ραδιοτηλεοπτικού προγράμματος ελεύθερης λήψης, καθώς και συνδρομητικών ραδιοφωνικών και τηλεοπτικών υπηρεσιών μέσω δικτύων ευρυεκπομπής για ψηφιακή εκπομπή,*

*γ) η παραγωγή και μετάδοση ραδιοτηλεοπτικού προγράμματος ελεύθερης λήψης, καθώς και συνδρομητικών ραδιοφωνικών και τηλεοπτικών υπηρεσιών μέσω ευρυζωνικών δικτύων, για τη λειτουργία των οποίων είτε δεν απαιτείται συχνότητα είτε απαιτείται συχνότητα, αλλά όχι από εκείνες που έχουν χορηγηθεί για την εκπομπή ραδιοτηλεοπτικού σήματος προς το κοινό,*

*δ) η παροχή ραδιοτηλεοπτικών υπηρεσιών μέσω διαδικτύου,” (ΕΡΤ ΑΕ. 2020)*

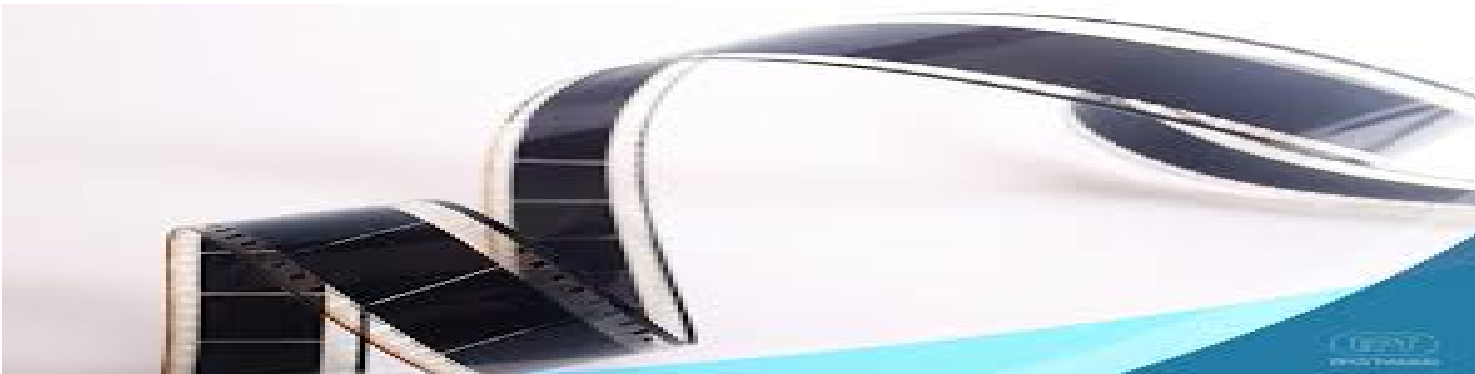

# Υποενότητα 7.5: Ελληνική Ραδιοφωνία Τηλεόραση ΑΕ (ΕΡΤ)

## 7.5 Ελληνική Ραδιοφωνία Τηλεόραση ΑΕ (ΕΡΤ) – Οπτικοακουστικό Υλικό

Στα μέσα που η ΕΡΤ ΑΕ μπορεί να χρησιμοποιήσει για την εκπλήρωση των σκοπών της περιλαμβάνονται ιδίως:



*“ε) η παροχή μη γραμμικών υπηρεσιών οπτικοακουστικών μέσων μέσω δικτύων ηλεκτρονικών επικοινωνιών με συντακτικά διαμορφωμένο περιεχόμενο προς εξυπηρέτηση των δημοκρατικών, κοινωνικών και πολιτιστικών αναγκών της κοινωνίας,*

*στ) η παροχή υπηρεσιών ηλεκτρονικού οδηγού προγραμμάτων,*

*ζ) η παροχή υπηρεσιών μετάδοσης και πολυπλεξίας του προγράμματος τηλεοπτικών σταθμών εθνικής ή περιφερειακής εμβέλειας με ψηφιακή τεχνολογία,*

*η) η παροχή μεμονωμένων εκπομπών κατά παραγγελία, οπτικοακουστικού υλικού τεκμηρίωσης ή εμβάθυνσης σχετικά με εκπομπές της ΕΡΤ ΑΕ, καθώς και αυτοτελείς οπτικοακουστικές υπηρεσίες, όπως παροχή μετεωρολογικών προβλέψεων, περιβαλλοντικής ή χρηματοοικονομικής πληροφόρησης, υπηρεσίες ηλεκτρονικού τύπου ή υπηρεσίες διαδικτυακής αναζήτησης,” (ΕΡΤ ΑΕ. 2020)*



# Υποενότητα 7.5: Ελληνική Ραδιοφωνία Τηλεόραση ΑΕ (ΕΡΤ)

## 7.5 Ελληνική Ραδιοφωνία Τηλεόραση ΑΕ (ΕΡΤ) – Οπτικοακουστικό Υλικό

Στα μέσα που η ΕΡΤ ΑΕ μπορεί να χρησιμοποιήσει για την εκπλήρωση των σκοπών της περιλαμβάνονται ιδίως:

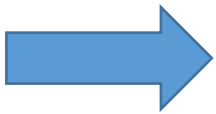

*“θ) η προμήθεια οπτικοακουστικού περιεχομένου από προμηθευτές προγράμματος,*

*ι) η εγκατάσταση και λειτουργία δικτύων ηλεκτρονικών επικοινωνιών και επεξεργασίας μεταφοράς οπτικοακουστικών υπηρεσιών και του συναφούς εξοπλισμού, που καθιστούν τεχνικά εφικτή την εκπλήρωση του σκοπού της,*

*ια) η προμήθεια, χρήση και μίσθωση των σχετικών υπηρεσιών που καθιστούν δυνατή τη λειτουργία των υποδομών της, στο πλαίσιο και υπό τους περιορισμούς που τίθενται από το νόμο,*

*ιβ) η δημιουργία και αξιοποίηση οποιωνδήποτε τεχνικών υποδομών, εξοπλισμού και λογισμικού, μέσω των οποίων είναι δυνατή η εκπλήρωση των σκοπών της και γενικά η εκμετάλλευση τεχνολογιών αιχμής, καθώς και*

*ιγ) η προώθηση των υπηρεσιών που παρέχει με οποιοδήποτε πρόσφορο μέσο και τρόπο.”*

(ΕΡΤ ΑΕ. 2020)



# Υποενότητα 7.5: Ελληνική Ραδιοφωνία Τηλεόραση ΑΕ (ΕΡΤ)

## 7.5 Ελληνική Ραδιοφωνία Τηλεόραση ΑΕ (ΕΡΤ) – Εποπτεία - Έλεγχος

*“Ο έλεγχος της ΕΡΤ ΑΕ ως προς το εκπεμπόμενο πρόγραμμα και την τήρηση των γενικών αρχών του παρεχόμενου περιεχομένου γίνεται από το Εθνικό Συμβούλιο Ραδιοτηλεόρασης, το οποίο δημοσιεύει ετησίως σχετική έκθεση.*

*Στο Εθνικό Συμβούλιο Ραδιοτηλεόρασης ανατίθεται ο έλεγχος της ΕΡΤ ΑΕ, όσον αφορά στην εκπλήρωση των υποχρεώσεων δημόσιας υπηρεσίας και την τήρηση των κανόνων του δικαίου της Ευρωπαϊκής Ένωσης για τις κρατικές ενισχύσεις στη Δημόσια Ραδιοτηλεόραση.*

*Η ΕΡΤ ΑΕ υποβάλλει στη Επιτροπή Θεσμών και Διαφάνειας της Βουλής και στο Εθνικό Συμβούλιο Ραδιοτηλεόρασης κατά το πρώτο τρίμηνο κάθε ημερολογιακού έτους έκθεση για τη διαφάνεια στη χρήση του ανταποδοτικού τέλους.*

*Ο Υπουργός Επικρατείας, που είναι αρμόδιος για θέματα Δημόσιας Ραδιοτηλεόρασης, εποπτεύει την τήρηση των κείμενων διατάξεων που αφορούν στις σχετικές αρμοδιότητες του Εθνικού Συμβουλίου Ραδιοτηλεόρασης. Σε περίπτωση που ο Υπουργός διαπιστώσει παράβαση των διατάξεων αυτών, συγκαλεί τη Γενική Συνέλευση των μετόχων, η οποία αποφαινεται επί του ζητήματος, η δε απόφασή της εκτελείται από το Διοικητικό Συμβούλιο και τον Διευθύνοντα Σύμβουλο της εταιρείας.”*

(ΕΡΤ ΑΕ. 2020)



# Υποενότητα 7.5: Ελληνική Ραδιοφωνία Τηλεόραση ΑΕ (ΕΡΤ)

## 7.5 Ελληνική Ραδιοφωνία Τηλεόραση ΑΕ (ΕΡΤ) – Συμβούλια Κοινωνικού Ελέγχου & Φόρος

### *Συμβούλια Κοινωνικού Ελέγχου*

Τα Συμβούλια Κοινωνικού Ελέγχου της ΕΡΤ ΑΕ προβλέπονται στο άρθρο 11, του Ν. 4324/2015, περί επαναλειτουργίας της ΕΡΤ. Δημιουργήθηκαν με σκοπό, οι πολίτες να αξιολογούν τη λειτουργία της ΕΡΤ και να κάνουν προτάσεις σχετικά με το πρόγραμμα και τη λειτουργία του οργανισμού. Η κάθε περιφέρεια έχει το δικό της συμβούλιο και οι προτάσεις που προκύπτουν από κάθε συνάντηση μεταφέρονται στο Διοικητικό Συμβούλιο της ΕΡΤ.

### *Φόρος Ραδιοτηλεόρασης*





Η ΕΡΤ ΑΕ χρηματοδοτείται μέσω του ανταποδοτικού τέλους (η σημαντικότερη πηγή εσόδων της), το οποίο χρεώνεται στους καταναλωτές ηλεκτρικής ενέργειας και ενσωματώνεται στο λογαριασμό των προμηθευτών ηλεκτρικής ενέργειας και μέσω της πώλησης διαφημιστικού χρόνου. (ΕΡΤ ΑΕ. 2020)



# Υποενότητα 7.5: Ελληνική Ραδιοφωνία Τηλεόραση ΑΕ (ΕΡΤ)

## 7.5 Ελληνική Ραδιοφωνία Τηλεόραση ΑΕ (ΕΡΤ) – Υπηρεσίες

### Τηλεόραση





Κανάλια	Περιγραφή	Επίσημη έναρξη λειτουργίας
 <b>EPT 1</b>	<b>EPT1:</b> Το πρώτο τηλεοπτικό κανάλι της ΕΡΤ. Μεταδίδει ενημερωτικές και ψυχαγωγικές εκπομπές, δελτία ειδήσεων, τηλεπαιχνίδια και τρεις ελληνικές κωμικές σειρές, συνδυάζοντας έτσι την ενημέρωση και τη ψυχαγωγία. Από την 1η Δεκεμβρίου 2020, εκπέμπει και σε εικόνα υψηλής ευκρίνειας (High Definition 1080i).	23.02.1966
 <b>EPT 2</b>	<b>EPT2:</b> Το πρόγραμμά της αποτελείται από ψυχαγωγικές, παιδικές και πολιτιστικές εκπομπές, ντοκιμαντέρ, κινούμενα σχέδια και διάφορες εκπομπές από το αρχείο της ΕΡΤ, αναδεικνύοντας τον ελληνικό πολιτισμό. Από την 1η Δεκεμβρίου 2020, εκπέμπει και σε εικόνα υψηλής ευκρίνειας (High Definition 1080i).	03.11.1982
 <b>EPT 3</b>	<b>EPT3:</b> Η έδρα της είναι στην Θεσσαλονίκη με το πρόγραμμά της να περιλαμβάνει ενημερωτικές, ψυχαγωγικές, πολιτιστικές και αθλητικές εκπομπές, ξένες σειρές και ντοκιμαντέρ, έχοντας στο επίκεντρό της την περιφέρεια, την καινοτομία και το περιβάλλον. <sup>[20][49][50]</sup> Από την 1η Δεκεμβρίου 2020, εκπέμπει και σε εικόνα υψηλής ευκρίνειας (High Definition 1080i).	14.12.1988
 <b>EPT World</b>	<b>ERT World:</b> Το δορυφορικό κανάλι της ΕΡΤ που επαναλειτούργησε στις 3 Μαΐου του 2016 και έχει αποδέκτη τον απόδημο ελληνισμό, προβάλλοντας ορισμένα προγράμματα και από τα τρία κανάλια της ΕΡΤ (EPT1, EPT2, EPT3). <sup>[51][52][53][54]</sup>	1996

Πηγή: ΕΡΤ ΑΕ

# Υποενότητα 7.5: Ελληνική Ραδιοφωνία Τηλεόραση ΑΕ (ΕΡΤ)

## 7.5 Ελληνική Ραδιοφωνία Τηλεόραση ΑΕ (ΕΡΤ) – Υπηρεσίες

Ξένα Τηλεοπτικά Δίκτυα

Κανάλια	Περιγραφή	Πρώτη εκπομπή
	Το <a href="#">BBC World News</a> είναι το διεθνές ειδησεογραφικό κανάλι του BBC και έχει το περισσότερο κοινό από κάθε άλλο κανάλι του BBC σε όλο τον κόσμο.	16.01.1995
	Η <a href="#">Deutsche Welle</a> είναι γερμανικός ραδιοτηλεοπτικός σταθμός που εκπέμπει διεθνώς μέσω βραχέων κυμάτων, ίντερνετ και δορυφόρων σε 30 γλώσσες στο ραδιόφωνο (DW Radio) και σε 4 γλώσσες στην τηλεόραση (DW-TV), ενώ οι ειδήσεις που μεταδίδει είναι διαθέσιμες μέσω της ιστοσελίδας της.	01.04.1992
	Το <a href="#">TV5 Monde</a> (γνωστό με την ονομασία TV5 μέχρι τον Ιανουάριο του 2006) είναι διεθνής γαλλόφωνος δημόσιος τηλεοπτικός σταθμός με έδρα τη Γαλλία, στο Παρίσι.	02.01.1984
	Το <a href="#">PIK Sat</a> ή <a href="#">CyBC Sat</a> και γνωστό παλαιότερα ως <a href="#">Cyprus Sat</a> είναι το δορυφορικό πρόγραμμα του ΠΙΚ. Μεταδίδεται και δορυφορικά και από την NOVA και από την NOVA Κύπρου. Το <a href="#">PIK Sat</a> , είναι το μόνο δορυφορικό κανάλι, που έχει το δικαίωμα, να μεταδίδεται νόμιμα, επίγεια στην Ελλάδα, βάσει της διακρατικής συμφωνίας, μεταξύ της ΕΡΤ και του ΠΙΚ (Αντίστοιχα το <a href="#">ERT World</a> , μεταδίδεται νόμιμα στην Κύπρο).	1990

Πηγή: ΕΡΤ ΑΕ

# Υποενότητα 7.5: Ελληνική Ραδιοφωνία Τηλεόραση ΑΕ (ΕΡΤ)

## 7.5 Ελληνική Ραδιοφωνία Τηλεόραση ΑΕ (ΕΡΤ) – Υπηρεσίες

### *Ραδιοφωνία*

Η ΕΡΤ ΑΕ λειτουργεί ένα μεγάλο αριθμό ραδιοφωνικών προγραμμάτων υπό τη διεύθυνση της Ελληνικής Ραδιοφωνίας, η οποία ιδρύθηκε το 1988 και η έδρα της είναι στο Ραδιομέγαρο της ΕΡΤ στην Αγία Παρασκευή.

Το σήμα για όλα τα προγράμματα της ΕΡΑ είναι βασισμένο στο δημοτικό τραγούδι «Τσομπανάκος ήμουνα» και βρίσκεται σε χρήση από την πρώτη μέρα εκπομπής του Ραδιοφωνικού Σταθμού Αθηνών.

### *Δορυφορικά*

Η Φωνή της Ελλάδας, η ΕΡΑ Σπορ, το Πρώτο και το Τρίτο Πρόγραμμα έχουν προστεθεί στην πλατφόρμα της εταιρείας *Eutelsat Hotbird* δίνοντας στην Ευρώπη, την πρόσβαση σε τέσσερεις από τους δημοφιλέστερους δημόσιους ραδιοφωνικούς σταθμούς στην Ελλάδα.

(Βικιπαίδεια, Η Ελεύθερη Εγκυκλοπαίδεια.)



Πηγή: ΕΡΤ ΑΕ





Πηγή: ΕΡΤ ΑΕ

# Υποενότητα 7.5: Ελληνική Ραδιοφωνία Τηλεόραση ΑΕ (ΕΡΤ)

## 7.5 Ελληνική Ραδιοφωνία Τηλεόραση ΑΕ (ΕΡΤ) – Υπηρεσίες

### Διαδίκτυο

Όνομα	Περιγραφή	Είδος	Δημιουργία
	Ο κύριος ιστότοπος της ΕΡΤ είναι το <a href="http://www.ert.gr">www.ert.gr</a> , ένα ειδησεογραφικό portal, το οποίο λειτουργεί από τις 23 Μαρτίου του 1998. Στο <a href="http://ert.gr">ert.gr</a> περιλαμβάνεται και η διαδικτυακή υπηρεσία ΕΡΤ Web TV, η οποία επιτρέπει την παρακολούθηση των τηλεοπτικών και ραδιοφωνικών προγραμμάτων του φορέα ζωντανά, καθώς και τα προγράμματα των τελευταίων 24 ωρών. Στη διαδικτυακή παρουσία της ΕΡΤ περιλαμβάνεται και το ψηφιακό αρχείο της με εκπομπές κατ' απαίτηση (on demand).	Ιστοσελίδα	23.03.1998
	Η ομότιπλη <a href="http://ert.gr">ert.gr</a> είναι η εφαρμογή της ΕΡΤ που διαθέτει άμεσα το ραδιοτηλεοπτικό της υλικό μέσω Android και μέσω iOS. Στην εφαρμογή περιλαμβάνονται: Video on Demand, live (ζωντανή) προβολή όλων των τηλεοπτικών, ραδιοφωνικών και διαδικτυακών καναλιών της, ειδήσεις και ανταποκρίσεις από τους 19 περιφερειακούς σταθμούς σε όλη την Ελλάδα.	Εφαρμογή για κινητές συσκευές	26.12.2016

# Υποενότητα 7.5: Ελληνική Ραδιοφωνία Τηλεόραση ΑΕ (ΕΡΤ)

## 7.5 Ελληνική Ραδιοφωνία Τηλεόραση ΑΕ (ΕΡΤ) – Υπηρεσίες

### Εκδόσεις

Είδος τύπου	Περιγραφή	Περιοχή Κάλυψης	Πρώτο φύλλο
	<p>Η ΕΡΤ εκδίδει ένα από τα μακροβιότερα ελληνικά περιοδικά, την <a href="#">Ραδιοτηλεόραση</a>. Τον Αύγουστο του 2015, η διοίκηση της ΕΡΤ Α.Ε. ανακοίνωσε την απόφασή της για την επανακυκλοφορία του περιοδικού η οποία όμως δεν πραγματοποιήθηκε πέρα από την διαδικτυακή έκδοσή του. Τον Σεπτέμβριο του 2017 ανακοινώθηκε ότι θα επανακυκλοφορήσει δωρεάν, με χορηγία των ΕΛΠΕ. Ένα μήνα αργότερα, στις 12 Οκτωβρίου επανακυκλοφόρησε με το επετειακό τεύχος που εκτυπώθηκε σε ορισμένα αντίτυπα. Από την Παρασκευή 29 Δεκεμβρίου και εντεύθεν επανακυκλοφόρησε το περιοδικό με δωρεάν διάθεση για όλο το κοινό, και το οποίο διανέμεται σε Σταθμούς του Μετρό, του Ηλεκτρικού και σε καταστήματα των ΕΛΤΑ σε Αθήνα και Θεσσαλονίκη.<sup>[58][56]</sup></p>	Πανελλαδικά	30.07.1939

Πηγή: ΕΡΤ ΑΕ



Πηγή: ΕΡΤ ΑΕ



Πηγή: ΕΡΤ ΑΕ

# Υποενότητα 7.5: Ελληνική Ραδιοφωνία Τηλεόραση ΑΕ (ΕΡΤ)

## 7.5 Ελληνική Ραδιοφωνία Τηλεόραση ΑΕ (ΕΡΤ) – Συμβούλια Κοινωνικού Ελέγχου & Φόρος

Διοικητικό Συμβούλιο

Κωνσταντίνος Ζούλας, Δημοσιογράφος, Πρόεδρος Διοικητικού Συμβουλίου

Γεώργιος Γαμπρίτσος, Ηλεκτρολόγος-Μηχανικός, Διευθύνων Σύμβουλος

Δημήτριος Παπαδημητρίου, Μουσικοσυνθέτης, Μέλος

Νικόλαος Ελματζιόγλου, Σκηνοθέτης - Τηλεοπτικός Παραγωγός, Μέλος

Ιωάννα Στεφανάκη, Δικηγόρος, Μέλος

Αριστοτέλης Μεταξάς, Εικονολήπτης, Εκπρόσωπος των εργαζομένων, Μέλος



Πηγή: [iaoppsi.gr](http://iaoppsi.gr)

# Υποενότητα 7.5: Ελληνική Ραδιοφωνία Τηλεόραση ΑΕ (ΕΡΤ)

## 7.5 Ελληνική Ραδιοφωνία Τηλεόραση ΑΕ (ΕΡΤ) – Διοικητική Δομή

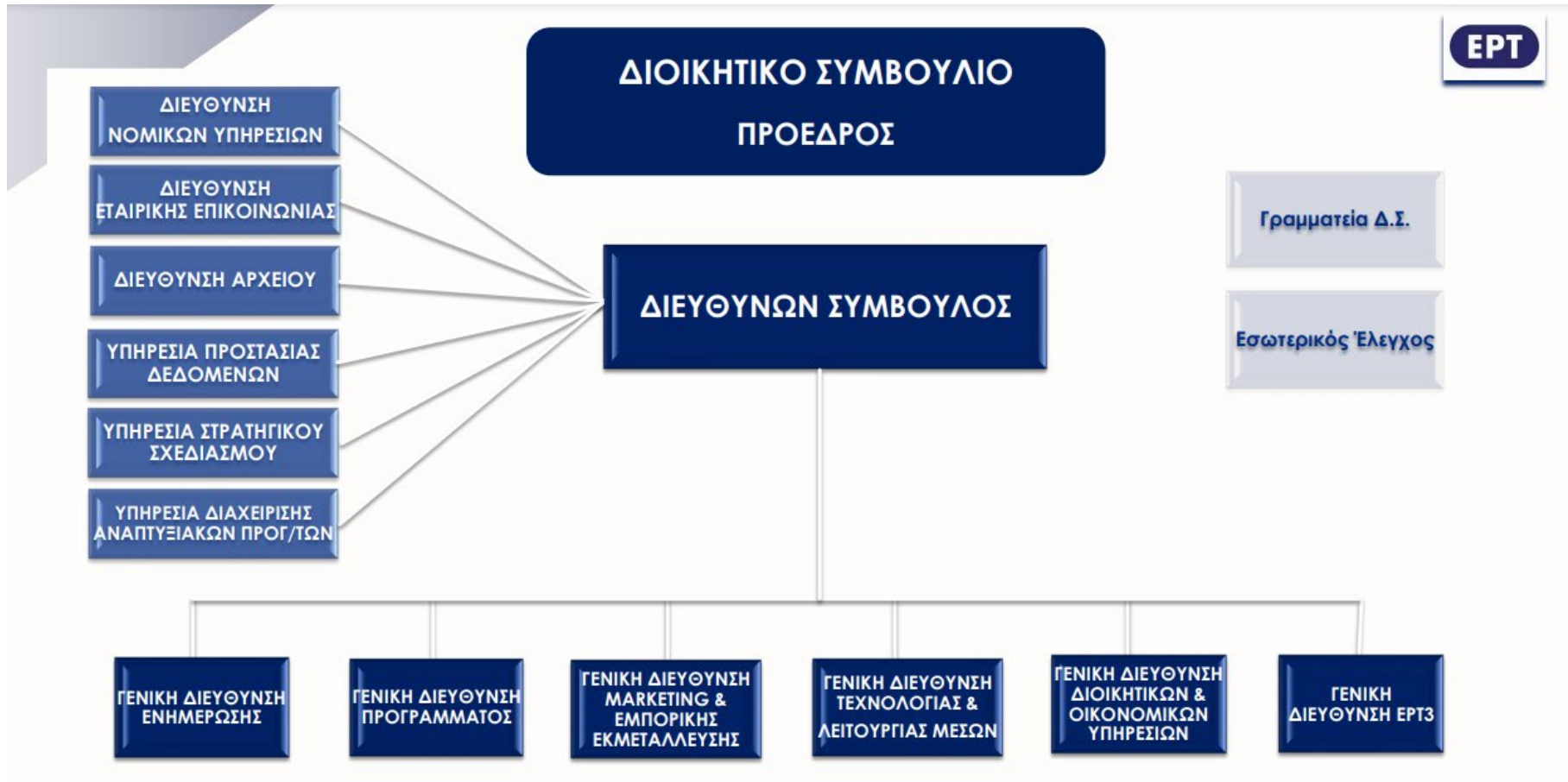

# Ενότητα 7: Δημόσιες Επιχειρήσεις

## Πηγές:

Ν. 3607/2007, Σύσταση και Καταστατικό της «Ηλεκτρονικής Διακυβέρνησης Κοινωνικής Ασφάλισης ΑΕ» (Η.ΔΙ.Κ.Α. Α.Ε.) και Λοιπές Ασφαλιστικές και Οργανωτικές διατάξεις, ΦΕΚ 245 Α΄, 1 Νοεμβρίου 2007.

Ν.Δ. 390/69, Περί Συστάσεως Κέντρου Ηλεκτρονικού Υπολογιστού Κοινωνικών Υπηρεσιών, ΦΕΚ 283 Α΄, 29 Δεκεμβρίου 1969.

Ν. 4199/2013, Δημόσιες Υπεραστικές Οδικές Μεταφορές Επιβατών – Ρυθμιστική Αρχή Επιβατικών Μεταφορών και Άλλες Διατάξεις, ΦΕΚ 216 Α΄, 11 Οκτωβρίου 2013.

Κοινή Υπουργική Απόφαση Δ16γ/05/438/Γ, ΦΕΚ 2856 Β΄, 11 Νοεμβρίου 2013.

Ν. 4001/2011, Για τη Λειτουργία Ενεργειακών Αγορών Ηλεκτρισμού και Φυσικού Αερίου, για Έρευνα, Παραγωγή και Δίκτυα Μεταφοράς Υδρογονανθράκων και Άλλες Ρυθμίσεις, ΦΕΚ 179 Α΄, 22 Αυγούστου 2011.

Οδηγία 2009/72/ΕΚ του Ευρωπαϊκού Κοινοβουλίου και του Συμβουλίου της 13<sup>ης</sup> Ιουλίου 2009 «Σχετικά με τους κοινούς κανόνες για την εσωτερική αγορά ηλεκτρικής ενέργειας και για την κατάργηση της Οδηγίας 2003/45/ΕΚ και της Οδηγίας 2009/73/ΕΚ του Ευρωπαϊκού Κοινοβουλίου και του Συμβουλίου της 13<sup>ης</sup> Ιουλίου 2009».

# Ενότητα 7: Δημόσιες Επιχειρήσεις

---

## Πηγές:

Ν. 3891/2010, Αναδιάρθρωση, Εξυγίανση και Ανάπτυξη του Ομίλου ΟΣΕ και της ΤΡΑΙΝΟΣΕ και άλλες διατάξεις για το Σιδηροδρομικό Τομέα, ΦΕΚ 188 Α', 4 Νοεμβρίου 2010.

Νόμος 1730/1987, Ελληνική Ραδιοφωνία – Τηλεόραση, Ανώνυμη Εταιρεία (ΕΡΤ – Α.Ε.), ΦΕΚ 145 Α', 18 Αυγούστου 1987,

Ιστότοποι

[www.idika.gr](http://www.idika.gr)

[www.ktyp.gr](http://www.ktyp.gr)

[www.deddie.gr](http://www.deddie.gr)

[www.ose.gr](http://www.ose.gr)

[www.ert.gr](http://www.ert.gr)

# Ενότητα 7: Υποενότητα 7.1: Ηλεκτρονική Διακυβέρνηση Κοινωνικής Ασφάλισης ΑΕ (ΗΔΙΚΑ)

## Ερωτήσεις Αυτοαξιολόγησης

### Ερώτηση 1

#### Ερώτηση τύπου Δ

Χαρακτηρίστε τις παρακάτω προτάσεις ως σωστές ή λάθος κάνοντας κλικ στην αντίστοιχη επιλογή:

*Αποστολή της Ηλεκτρονικής Διακυβέρνησης Κοινωνικής Ασφάλισης (ΗΔΙΚΑ ΑΕ), είναι: «να παρέχει ολοκληρωμένες λύσεις υψηλής ποιότητας στον τομέα της πληροφορικής και επικοινωνιών, οι οποίες θα υποστηρίζουν την ορθή, πλήρη και αποτελεσματική λειτουργία των φορέων της κοινωνικής ασφάλισης και παροχής υγείας σε βάθος χρόνου και την εξυπηρέτηση των πολιτών, μέσω της παροχής σύγχρονων ηλεκτρονικών υπηρεσιών και πληροφοριών».*

1 Σωστό (Ο)

2 Λάθος

# Ενότητα 7: Υποενότητα 7.1: Ηλεκτρονική Διακυβέρνηση Κοινωνικής Ασφάλισης ΑΕ (ΗΔΙΚΑ)

## Ερωτήσεις Αυτοαξιολόγησης

### Ερώτηση 2

#### Ερώτηση τύπου Β

Ολοκληρώστε την παρακάτω φράση με μια από τις επιλογές που ακολουθούν:

*Το πλαίσιο δραστηριοποίησης της ΗΔΙΚΑ ΑΕ περιλαμβάνει τη διασφάλιση και υποστήριξη της διαλειτουργικότητας των Συστημάτων Πληροφορικής & Επικοινωνιών των Φορέων Κοινωνικής Ασφάλισης, οι οποίοι τελούν υπό την εποπτεία του Υπουργείου Εργασίας & Κοινωνικής Ασφάλισης, καθώς και των φορέων που δραστηριοποιούνται σε θέματα υγείας, πρόνοιας και*

1 διοικητικής πολιτικής

2 τεχνικής πολιτικής

3 κοινωνικής πολιτικής (Ο)

4 πληροφορικής πολιτικής

# Ενότητα 7: Υποενότητα 7.1: Ηλεκτρονική Διακυβέρνηση Κοινωνικής Ασφάλισης ΑΕ (ΗΔΙΚΑ)

## Ερωτήσεις Αυτοαξιολόγησης

### Ερώτηση 3

#### Ερώτηση τύπου Γ

Συμπληρώστε τη λέξη που λείπει από την παρακάτω φράση, με μια από τις επιλογές που ακολουθούν:

*Η Ηλεκτρονική Συνταγογράφηση έχει ξεκινήσει στη χώρα μας και είναι σε εξέλιξη με υποστήριξη από την ΗΔΙΚΑ ΑΕ. Το έργο της ηλεκτρονικής συνταγογράφησης συμβάλλει στην ομαλή και απρόσκοπτη ανταλλαγή πληροφορίας μεταξύ των ιατρών που συνταγογραφούν, των οργανισμών κοινωνικής ασφάλισης (ΟΚΑ), που ελέγχουν, εγκρίνουν και καλύπτουν οικονομικά τη δαπάνη και των \_\_\_\_\_, εξομαλύνοντας τις υπάρχουσες γραφειοκρατικές διαδικασίες.*

1 δημαρχείων

2 φαρμακείων (Ο)

3 πολιτών

4 πρακτορείων

# Ενότητα 7: Υποενότητα 7.1: Ηλεκτρονική Διακυβέρνηση Κοινωνικής Ασφάλισης ΑΕ (ΗΔΙΚΑ)

## Ερωτήσεις Αυτοαξιολόγησης

### Ερώτηση 4

#### Ερώτηση τύπου Γ

Συμπληρώστε τη λέξη που λείπει από την παρακάτω φράση, με μια από τις επιλογές που ακολουθούν:

Από την 1<sup>η</sup> Ιανουαρίου 2013, η ΗΔΙΚΑ ΑΕ με βάση το Νόμο 4093/2012 ανέλαβε τη δημιουργία του Ενιαίου Συστήματος Ελέγχου & Πληρωμών Συντάξεων - «Σύστημα ΗΛΙΟΣ», με το οποίο συγκέντρωσε για πρώτη φορά τα δεδομένα από 92 πληροφοριακά συστήματα των \_\_\_\_\_ φορέων για 4,5 εκατομμύρια συντάξεις και ταυτοποίησε 2,7 εκατομμύρια συνταξιούχους.

- |   |                  |   |               |
|---|------------------|---|---------------|
| 1 | κοινωνικών       | 2 | Δημοτικών     |
| 3 | ασφαλιστικών (Ο) | 4 | περιφερειακών |

# Ενότητα 7: Υποενότητα 7.2: Κτιριακές Υποδομές ΑΕ (ΚΤΥΠ)

## Ερωτήσεις Αυτοαξιολόγησης

### Ερώτηση 5

#### Ερώτηση τύπου Α

Απαντήστε στην παρακάτω ερώτηση, επιλέγοντας την καταλληλότερη απάντηση από αυτές που ακολουθούν:

*Η εταιρεία Κτιριακές Υποδομές ΑΕ (ΚΤΥΠ) είναι Ανώνυμη Εταιρεία του Ελληνικού Δημοσίου και δημιουργήθηκε με τη συγχώνευση σε μια δομή, τριών προϋπαρχουσών δημόσιων κατασκευαστικών εταιρειών: τον Οργανισμό Σχολικών Κτιρίων (ΟΣΚ ΑΕ), τη Δημόσια Επιχείρηση Ανέγερσης Νοσοκομείων (ΔΕΠΑΝΟΜ ΑΕ), και τη \_\_\_\_\_ . Ποια είναι η 3<sup>η</sup> Δημόσια Κατασκευαστική εταιρεία που λείπει;*

1 Μέντωρ Κατασκευαστική ΑΕ

2 Άκτωρ Κατασκευαστική ΑΕ

3 Θέμις Κατασκευαστική ΑΕ (Ο)

4 Περιβαλλοντική Κατασκευαστική

# Ενότητα 7: Υποενότητα 7.2: Κτιριακές Υποδομές ΑΕ (ΚΤΥΠ)

## Ερωτήσεις Αυτοαξιολόγησης

### Ερώτηση 6

#### Ερώτηση τύπου Δ

Χαρακτηρίστε τις παρακάτω προτάσεις ως σωστές ή λάθος κάνοντας κλικ στην αντίστοιχη επιλογή:

*Ο βασικός στόχος της συγχώνευσης των τριών δημόσιων κατασκευαστικών εταιρειών στην ΚΤΥΠ ΑΕ ήταν η δημιουργία προστιθέμενης αξίας για το ελληνικό δημόσιο, επιτυγχάνοντας βελτιωμένη αποτελεσματικότητα, καλύτερη διαχείριση του ανθρώπινου δυναμικού, καθώς και οικονομία κλίμακας και μειώσεις δαπανών.*

1 Σωστό (Ο)

2 Λάθος

# Ενότητα 7: Υποενότητα 7.2: Κτιριακές Υποδομές ΑΕ (ΚΤΥΠ)

## Ερωτήσεις Αυτοαξιολόγησης

### Ερώτηση 7

#### Ερώτηση τύπου Γ

Συμπληρώστε τη λέξη που λείπει από την παρακάτω φράση, με μια από τις επιλογές που ακολουθούν:

*Αντικείμενο έργου της ΚΤΥπ είναι η υλοποίηση δημοσίων κτιρίων "με το κλειδί στο χέρι". Η ΚΤΥπ αναλαμβάνει τα δημόσια κτιριακά έργα σε όλο το φάσμα της αλυσίδας \_\_\_\_\_ τους, είτε απευθείας, είτε μέσω ΣΔΙΤ και προγραμματικών συμβάσεων με Δήμους και Περιφέρειες (τα οποία επιβλέπει η ΚΤΥπ).*

- |   |            |   |               |
|---|------------|---|---------------|
| 1 | κατασκευής | 2 | υλοποίησης    |
| 3 | οργάνωσης  | 4 | παραγωγής (Ο) |

# Ενότητα 7: Υποενότητα 7.2: Κτιριακές Υποδομές ΑΕ (ΚΤΥΠ)

## Ερωτήσεις Αυτοαξιολόγησης

### Ερώτηση 8

#### Ερώτηση τύπου Γ

Συμπληρώστε τη λέξη που λείπει από την παρακάτω φράση, με μια από τις επιλογές που ακολουθούν:

*Για την υλοποίηση των δημόσιων κατασκευαστικών έργων που υλοποιεί, η ΚΤΥΠ ΑΕ επιχορηγείται από τον Τακτικό Προϋπολογισμό ή το Πρόγραμμα Δημοσίων \_\_\_\_\_ και εν γένει δέχεται εθνικούς ή κοινοτικούς πόρους, δανείζεται και βρίσκει κεφάλαια, συμπεριλαμβανομένης και της έκδοσης ομολογιών, υποσχετικών και άλλων τίτλων ή εγγράφων που ενσωματώνουν οφειλή χρέους (χρεόγραφα), καθώς επίσης και συνάπτει συμβάσεις σε σχέση με τα προαναφερόμενα.*

- |   |            |   |                |
|---|------------|---|----------------|
| 1 | Αξιών      | 2 | Επενδύσεων (Ο) |
| 3 | Αξιογράφων | 4 | Οικονομιών     |

# Ενότητα 7: Υποενότητα 7.3: Διαχειριστής Ελληνικού Δικτύου Διανομής Ηλεκτρικής Ενέργειας ΑΕ (ΔΕΔΔΗΕ)

## Ερωτήσεις Αυτοαξιολόγησης

### Ερώτηση 9

#### Ερώτηση τύπου Δ

Χαρακτηρίστε τις παρακάτω προτάσεις ως σωστές ή λάθος κάνοντας κλικ στην αντίστοιχη επιλογή:

*Η ΔΕΔΔΗΕ ΑΕ (Διαχειριστής του Ελληνικού Δικτύου Διανομής Ηλεκτρικής Ενέργειας) συστάθηκε με την απόσχιση του κλάδου Διανομής της ΔΕΗ ΑΕ σύμφωνα με το Ν. 4001/2011 και σε συμμόρφωση με την Οδηγία 2009/72/ΕΚ της Ευρωπαϊκής Ένωσης, σχετικά με την οργάνωση των αγορών ηλεκτρικής ενέργειας, με σκοπό να αναλάβει τα καθήκοντα του Διαχειριστή του Ελληνικού Δικτύου Διανομής Ηλεκτρικής Ενέργειας.*

1	Σωστό (Ο)	2	Λάθος
---	-----------	---	-------

# Ενότητα 7: Υποενότητα 7.3: Διαχειριστής Ελληνικού Δικτύου Διανομής Ηλεκτρικής Ενέργειας ΑΕ (ΔΕΔΔΗΕ)

## Ερωτήσεις Αυτοαξιολόγησης

### Ερώτηση 10

#### Ερώτηση τύπου Γ

Συμπληρώστε τη λέξη που λείπει από την παρακάτω φράση, με μια από τις επιλογές που ακολουθούν:

*Έργο της ΔΕΔΔΗΕ ΑΕ είναι η λειτουργία, η συντήρηση και η ανάπτυξη του δικτύου \_\_\_\_\_ ηλεκτρικής ενέργειας στην Ελλάδα και η διασφάλιση της διαφανούς και αμερόληπτης πρόσβασης των καταναλωτών και γενικότερα όλων των χρηστών του δικτύου σε ενέργεια.*

1      διανομής (Ο)

2      ενίσχυσης

3      κατανομής

4      διασύνδεσης

# Ενότητα 7: Υποενότητα 7.3: Διαχειριστής Ελληνικού Δικτύου Διανομής Ηλεκτρικής Ενέργειας ΑΕ (ΔΕΔΔΗΕ)

## Ερωτήσεις Αυτοαξιολόγησης

### Ερώτηση 11

#### Ερώτηση τύπου Γ

Συμπληρώστε τη λέξη που λείπει από την παρακάτω φράση, με μια από τις επιλογές που ακολουθούν:

*Ποιοτικός στόχος για τη ΔΕΔΔΗΕ ΑΕ είναι η υλοποίηση του έργου της εταιρείας με το μικρότερο δυνατό λειτουργικό κόστος, πράγμα που θα επιτευχθεί με την ενίσχυση, εκσυγχρονισμό και \_\_\_\_\_ του Δικτύου, αλλά και με την εστίασή στην ιδιαίτερη εξέταση της κάθε συνιστώσας του κόστους λειτουργίας.*

1 αυτοματοποίηση (Ο)

2 ψηφιοποίηση

3 ανάπτυξη

4 διασύνδεση

# Ενότητα 7: Υποενότητα 7.3: Διαχειριστής Ελληνικού Δικτύου Διανομής Ηλεκτρικής Ενέργειας ΑΕ (ΔΕΔΔΗΕ)

## Ερωτήσεις Αυτοαξιολόγησης

### Ερώτηση 12

#### Ερώτηση τύπου Γ

Συμπληρώστε τη λέξη που λείπει από την παρακάτω φράση, με μια από τις επιλογές που ακολουθούν:

*Τα Στρατηγικά Έργα της ΔΕΔΔΗΕ ΑΕ καλύπτουν ένα ευρύ φάσμα δραστηριοτήτων εκσυγχρονισμού, όπως τα Έξυπνα Δίκτυα, η Τηλεμέτρηση καταναλώσεων, η Τηλε-εξυπηρέτηση πελατών και ο αυτοματισμός σε πολλές \_\_\_\_\_ λειτουργίες, έχοντας πάντα το βλέμμα στραμμένο στις νέες τάσεις στο χώρο της παραγωγής και της διανομής ηλεκτρικής ενέργειας*

1 εξωτερικές

2 εσωτερικές (Ο)

3 δικτυακές

4 ψηφιακές

# Ενότητα 7: Υποενότητα 7.4: Οργανισμός Σιδηροδρόμων Ελλάδος ΑΕ (ΟΣΕ)

## Ερωτήσεις Αυτοαξιολόγησης

### Ερώτηση 13

#### Ερώτηση τύπου Δ

Χαρακτηρίστε τις παρακάτω προτάσεις ως σωστές ή λάθος κάνοντας κλικ στην αντίστοιχη επιλογή:

*Ο ΟΣΕ ΑΕ είναι μία εταιρεία παροχής υπηρεσιών διαχείρισης της Εθνικής Σιδηροδρομικής Υποδομής και εκτέλεσης των αναπτυξιακών έργων υποδομής, χωρίς τη θυγατρική του, την ΕΡΓΟΣΕ.*

1	Σωστό	2	Λάθος (Ο)
---	-------	---	-----------

# Ενότητα 7: Υποενότητα 7.4: Οργανισμός Σιδηροδρόμων Ελλάδος ΑΕ (ΟΣΕ)

## Ερωτήσεις Αυτοαξιολόγησης

### Ερώτηση 14

#### Ερώτηση τύπου Γ

Συμπληρώστε τη λέξη που λείπει από την παρακάτω φράση, με μια από τις επιλογές που ακολουθούν:

*Ο ΟΣΕ ΑΕ επιδιώκει να ικανοποιεί την ανάγκη των πολιτών και των επιχειρήσεων για γρήγορη, ασφαλή, άνετη και οικονομικά αποδοτική μεταφορά των επιβατών και \_\_\_\_\_, δημιουργώντας τις προϋποθέσεις για την περαιτέρω ανάπτυξη του σιδηροδρομικού δικτύου, προκειμένου να εξυπηρετήσει τις πιο απομακρυσμένες περιοχές της χώρας.*

1 των προϊόντων

2 των αγαθών

3 των εμπορευμάτων (Ο)

4 των οικογενειών τους

# Ενότητα 7: Υποενότητα 7.4: Οργανισμός Σιδηροδρόμων Ελλάδος ΑΕ (ΟΣΕ)

## Ερωτήσεις Αυτοαξιολόγησης

### Ερώτηση 15

#### Ερώτηση τύπου Δ

Χαρακτηρίστε τις παρακάτω προτάσεις ως σωστές ή λάθος κάνοντας κλικ στην αντίστοιχη επιλογή:

*Βασική αναπτυξιακή επιλογή της ΟΣΕ ΑΕ για τον τομέα των Σιδηροδρόμων για την περίοδο 2014 - 2020 είναι η ολοκλήρωση του «κορμού» του σιδηροδρομικού δικτύου της χώρας (Π.Α.Θ.Ε./Π.), σε διπλή ηλεκτροκινούμενη γραμμή υψηλών ταχυτήτων με σύγχρονη σηματοδότηση / τηλεδιοίκηση (ETCS Level 1) και τηλεπικοινωνίες.*

1	Σωστό (Ο)	2	Λάθος
---	-----------	---	-------

# Ενότητα 7: Υποενότητα 7.4: Οργανισμός Σιδηροδρόμων Ελλάδος ΑΕ (ΟΣΕ)

## Ερωτήσεις Αυτοαξιολόγησης

### Ερώτηση 16

#### Ερώτηση τύπου Γ

Συμπληρώστε τη λέξη που λείπει από την παρακάτω φράση, με μια από τις επιλογές που ακολουθούν:

*Ο σιδηρόδρομος τα επόμενα χρόνια αναμένεται να αποτελέσει το κύριο μέσο μετακίνησης μεταξύ Αθηνών - Θεσσαλονίκης και Αθηνών - Πατρών, μειώνοντας τη χρήση του Ι.Χ. αυτοκινήτου. Με σύγχρονο σιδηροδρομικό δίκτυο υψηλών ταχυτήτων, ο χρόνος διαδρομής Αθηνών - Θεσσαλονίκης θα πραγματοποιείται εντός \_\_\_\_\_ ωρών και Αθηνών – Πάτρας, εντός 2 ωρών.*

1      4:15

2      4:00

3      3:45

4      3:30 (0)

# Ενότητα 7: Υποενότητα 7.5: Ελληνική Ραδιοφωνία Τηλεόραση ΑΕ (ΕΡΤ)

## Ερωτήσεις Αυτοαξιολόγησης

### Ερώτηση 17

#### Ερώτηση τύπου Γ

Συμπληρώστε τη λέξη που λείπει από την παρακάτω φράση, με μια από τις επιλογές που ακολουθούν:

*Με το Νόμο 1730/1987, Ελληνική Ραδιοφωνία – Τηλεόραση, Ανώνυμη Εταιρεία (ΕΡΤ – Α.Ε.), ΦΕΚ 145 Α', 18 Αυγούστου 1987, ιδρύεται η Ελληνική Ραδιοφωνία Τηλεόραση ΑΕ (ΕΡΤ) ως νομικό πρόσωπο ιδιωτικού δικαίου για την ελληνική ραδιοφωνία και τηλεόραση, που λειτουργεί με τη μορφή \_\_\_\_\_ εταιρείας και έχει έδρα την Αθήνα.*

1 ετερόνυμης

2 επώνυμης

3 ιδιωτικής

4 ανώνυμης (Ο)

# Ενότητα 7: Υποενότητα 7.5: Ελληνική Ραδιοφωνία Τηλεόραση ΑΕ (ΕΡΤ)

## Ερωτήσεις Αυτοαξιολόγησης

### Ερώτηση 18

#### Ερώτηση τύπου Γ

Συμπληρώστε τη λέξη που λείπει από την παρακάτω φράση, με μια από τις επιλογές που ακολουθούν:

*Η ΕΡΤ ΑΕ αποτελεί ενιαίο φορέα, ο οποίος περιλαμβάνει, με απόφαση του Διοικητικού Συμβουλίου της, πανελλαδικούς και περιφερειακούς τηλεοπτικούς και ραδιοφωνικούς σταθμούς, μουσικά σύνολα και χορωδία, διαδικτυακούς ιστότοπους, καθώς και έντυπη ή ηλεκτρονική έκδοση περιοδικού, δύναται δε να ιδρύει \_\_\_\_\_ εταιρείες και άλλα νομικά πρόσωπα στην επικράτεια.*

1      θυγατρικές (Ο)

2      ειδικευμένες

3      άλλες

4      ανώνυμες

# Ενότητα 7: Υποενότητα 7.5: Ελληνική Ραδιοφωνία Τηλεόραση ΑΕ (ΕΡΤ)

## Ερωτήσεις Αυτοαξιολόγησης

### Ερώτηση 19

#### Ερώτηση τύπου Δ

Χαρακτηρίστε τις παρακάτω προτάσεις ως σωστές ή λάθος κάνοντας κλικ στην αντίστοιχη επιλογή:

*Η ΕΡΤ ΑΕ υπογράφει Συμφωνία Αρχών με το Ελληνικό Δημόσιο, εκπροσωπούμενο από τον Υπουργό Οικονομικών, τον Υπουργό Επικρατείας, αρμόδιο για θέματα Δημόσιας Ραδιοτηλεόρασης, και τον Υπουργό Πολιτισμού & Αθλητισμού, για την εδραίωση της ανεξαρτησίας της δημόσιας ραδιοτηλεόρασης. Η Συμφωνία Αρχών προβλέπει τους όρους διασφάλισης του πλουραλισμού και της πολυφωνίας στην ενημέρωση, την ποιοτική αναβάθμιση της δημόσιας ραδιοτηλεόρασης, καθώς και τους κανόνες διαφάνειας στη διαχείριση των οικονομικών πόρων της, προς όφελος του κοινωνικού συνόλου.*

1	Σωστό (Ο)	2	Λάθος
---	-----------	---	-------

# Ενότητα 7: Υποενότητα 7.5: Ελληνική Ραδιοφωνία Τηλεόραση ΑΕ (ΕΡΤ)

## Ερωτήσεις Αυτοαξιολόγησης

### Ερώτηση 20

#### Ερώτηση τύπου Γ

Συμπληρώστε τη λέξη που λείπει από την παρακάτω φράση, με μια από τις επιλογές που ακολουθούν:

*Η ΕΡΤ ΑΕ είναι ιδιοκτήτρια του οπτικοακουστικού αρχείου των εκάστοτε δημόσιων ραδιοτηλεοπτικών φορέων. Η ΕΡΤ ΑΕ σε συνεργασία με τη Γενική Γραμματεία Ενημέρωσης και Επικοινωνίας προβαίνει στην ψηφιοποίηση του \_\_\_\_\_ οπτικοακουστικού υλικού που μεταδίδεται από τον εκάστοτε δημόσιο ραδιοτηλεοπτικό φορέα.*

1 εισαγόμενου

2 αρχειακού (Ο)

3 ιδιόκτητου

4 δανειακού

**ΤΕΛΟΣ  
ΕΝΟΤΗΤΑΣ**